



PREFEITURA MUNICIPAL DE ITAOCA

ESTADO DE SÃO PAULO

CNPJ 67.360.362/0001-64

PROCESSO DE LICITAÇÃO Nº 032/2023

TIPO DE LICITAÇÃO: MENOR PREÇO

REGIME: EMPREITADA POR PREÇO GLOBAL

MODALIDADE: TOMADA DE PREÇO EDITAL Nº 011/2023

O Município de ITAOCA-SP, inscrito no CNPJ/MF sob o n.º 67.360.362/0001-64, com sede à **RUA PAULO JACINTO PEREIRA, 145**, em ITAOCA-SP, faz-se público que encontra-se aberta a licitação modalidade TOMADA DE PREÇOS, selecionando propostas em conformidade com o disposto neste instrumento convocatório nos termos do inciso III, do artigo 22 e inciso I, do §1º, do artigo 45 da Lei nº8.666/93, de 21.06.93, com as alterações introduzidas pela Lei nº 8.883, de 30.06.94, através da COMISSÃO PERMANENTE DE LICITAÇÕES, designada nos autos do processo em epigrafe.

DE ACORDO COM A CONSTITUIÇÃO FEDERAL, LEI ORGÂNICA MUNICIPAL, LEI N.º 8.666 DE 21 DE JULHO DE 1993 E ALTERAÇÕES E LEI COMPLEMENTAR N.º 123/2006.

1) ENTREGA DOS ENVELOPES 1 (HABILITAÇÃO) E 2 (PROPOSTA), DE SEGUNDA A SEXTA-FEIRA, ENTRE 8:00 E 11:00 (MANHÃ), 13:00 E 17:00 (TARDE) HORAS:

2) LIMITE PARA PROTOCOLO DOS ENVELOPES: ATÉ ÀS 08h30min DO DIA 07 JUNHO DE 2023.

3) LOCAL DA ENTREGA: Setor de Licitações e Contratos da Prefeitura Municipal de ITAOCA-SP, situado a Rua Paulo Jacinto Pereira, 145 – Centro, CEP: 18360-000.

4) A SESSÃO PÚBLICA ESTA PREVISTA PARA ABERTURA DOS ENVELOPES 1 (HABILITAÇÃO), ÀS 09H HORAS DO DIA 07 DE JUNHO DE 2023.

5) SESSÃO PÚBLICA PREVISTA PARA ABERTURA DOS ENVELOPES 2 (PROPOSTA): DIA 07 DE JUNHO DE 2023, LOGO APÓS ENCERRAMENTO DA ABERTURA DOS ENVELOPES DE HABILITAÇÃO, OBSERVADO-SE O PROCESSAMENTO REGULAR DAS FASES ANTERIORES.

Em sendo necessário, será a data alterada para época oportuna, mediante prévia comunicação a todos os interessados.

LOCAL DAS SESSÕES: Sala de Reuniões na sede da Prefeitura Municipal de Itaoca, situada a Rua Paulo Jacinto Pereira, 145 – Centro, nesta cidade.

6) ESCLARECIMENTOS

6.1 Os recursos e impugnações administrativos à presente licitação deverão ser apresentados de conformidade com o disposto na Lei Federal nº: 8.666/93 e alterações, durante o horário de expediente da Prefeitura Municipal, de segunda a sexta-feira, das 8:00 as 11:30 e das 13:00 as 17:00, junto ao protocolo geral, à Rua Paulo Jacinto Pereira, n. 145 – Centro – em ITAOCA – SP ou pelo e-mail licitacoes.itaoca@gmail.com.

6.2. Os recursos interpostos fora de prazo não serão apreciados.



PREFEITURA MUNICIPAL DE ITAOCA

ESTADO DE SÃO PAULO

CNPJ 67.360.362/0001-64

6.3 Todos os esclarecimentos, inclusive técnicos, que se fizerem necessários poderão ser obtidos no horário das 9:00 às 11:00 e 13:00 as 17:00 horas, pelo telefone (15) 3557 1113/1118/1145, e-mail - [**licitacoes.itaoca@gmail.com**](mailto:licitacoes.itaoca@gmail.com) ou pessoalmente junto ao setor de Licitações e Contratos, localizada na sede da Prefeitura Municipal de Itaoca-SP.

Somente deverão ser consideradas as informações prestadas por escrito pela Comissão Municipal de Licitações.

1 - DO OBJETO

1.1- A presente licitação tem por finalidade a **CONSTRUÇÃO DE 3 MORADIAS PARA FAMILIAS DE BAIXA RENDA NO MUNICÍPIO DE ITAOCA/SP**, em regime de empreitada por preço global, com mão de obra e material incluso, em conformidade com o instrumento convocatório e os demais documentos que vinculam em anexo, tais como; Projeto Básico; Memorial Descritivo; Cronograma Físico-financeiro; Planilhas de Quantitativos de Serviços para Orçamentos; Cronograma físico. Estes documentos compõem o projeto referente Construção de 3 moradias para famílias de baixa renda no município de Itaoca/SP e passam a fazer parte integrante deste instrumento convocatório, respectivamente em anexo, obrigando aos licitantes o seu pleno conhecimento e responsabilizando-os no tocante a sua inobservância.

2 - DA ENTREGA DOS ENVELOPES 1 (HABILITAÇÃO) E 2 (PROPOSTA) E DAS DATAS DAS SESSÕES DE ABERTURAS DOS ENVELOPES

2.1 - Os envelopes 1 (HABILITAÇÃO) e 2 (PROPOSTA) deverão ser endereçados à Comissão de Licitações, situado à Rua Paulo Jacinto Pereira, 145 - Centro - Itaoca-SP, de segunda a sexta-feira, no horário das 08:00 às 11:00 horas e 13:00 as 17:00 horas, mediante registro de PROTOCOLO, respeitando o limite máximo para entrega dos envelopes descritos no item "2" do preâmbulo.

2.2 - Encerramento do Certame Licitatório: 07/06/2023 - às 09H.

2.3 - Na face externa dos envelopes deverá constar:

**À COMISSÃO DE LICITAÇÕES DA
PREFEITURA MUNICIPAL DE ITAOCA-SP
ENVELOPE 1 (HABILITAÇÃO)
FASE DE ABERTURA DOS ENVELOPES-HABILITAÇÃO
EDITAL DE TOMADA DE PREÇO N.º 011/2023
NOME DA EMPRESA/RAZÃO SOCIAL E NOME FANTASIA**



PREFEITURA MUNICIPAL DE ITAOCA

ESTADO DE SÃO PAULO

CNPJ 67.360.362/0001-64

**À COMISSÃO DE LICITAÇÕES DA
PREFEITURA MUNICIPAL DE ITAOCA-SP
ENVELOPE 2 (PROPOSTA)
FASE DE ABERTURA DOS ENVELOPES-PROPOSTA
EDITAL DE TOMADA DE PREÇO N.º 011/2023
NOME DA EMPRESA/RAZÃO SOCIAL E NOME FANTASIA**

2.4 Deverá conter NO INTERIOR do envelope 1 (HABILITAÇÃO) a documentação adiante descrita no item 3, devidamente ATUALIZADA;

2.5 A abertura dos envelopes 1 (habilitação), contendo os documentos relativos à habilitação ocorrerá na Sala de Reuniões na Sede da Prefeitura, na data que segue:

2.6 A Comissão de Licitações poderá proferir o resultado pertinente a esta fase na própria sessão de abertura, pelo que solicita-se que as Licitantes enviem representantes unidos de documento de identificação e instrumento público ou particular de procuração com poderes para receber intimações e desistir de recursos. Em sendo sócio da empresa, deverá ser apresentada cópia do estatuto ou contrato social e documento de identidade;

2.7. Havendo a impossibilidade de intimação (pessoal ou via *fac simile*) de todas as Licitantes, participantes do presente procedimento, quanto ao resultado da fase de habilitação na própria sessão em que for prolatado, nova data de abertura das propostas será estabelecida. Juntamente com o resultado da habilitação será divulgada, mediante simples intimação, a nova data.

2.8 Deverá conter NO INTERIOR do envelope 2 (PROPOSTA) a proposta da Licitante, obedecidos os critérios constantes no item 2.9 e 4 adiante descrito;

2.9 A **PROPOSTA FINANCEIRA**, deverá ser apresentada de forma clara e objetiva, em português, assinada e rubricada por representante legal da empresa proponente, sem emendas, rasuras, entrelinhas ou ressalvas;

2.9.1 A empresa licitante **deverá apresentar obrigatoriamente** sua proposta em papel timbrado da empresa, com todas as informações cadastrais tais como; razão social, endereço, telefone, e-mail, CNPJ, juntamente com a **Planilha de composição de preços**, e o seu respectivo **Cronograma Físico Financeiro Geral**, que poderão ser norteados, conforme os modelos constantes do presente edital, respeitando-se todos os itens que delas fazem parte integram.

2.9.1.1. Declaração expressa de que nos preços propostos estão incluídas todas as parcelas, relativas aos custos de fornecimento de materiais, mão-de-obra, manutenção e operação de equipamentos e veículos, encargos sociais e trabalhistas, contribuições fiscais, acréscimos decorrentes de trabalhos noturnos, domingos e feriados e quaisquer outras despesas diretas ou indiretas, constituindo-se, portanto, na única remuneração a ser paga pela Prefeitura pela execução dos serviços, objeto da presente licitação;

2.9.1.2 Declaração expressa de que se compromete a executar os eventuais serviços não constantes do edital, mas inerentes à natureza dos serviços contratados;



PREFEITURA MUNICIPAL DE ITAOCA

ESTADO DE SÃO PAULO
CNPJ 67.360.362/0001-64

2.9.1.3. Declaração expressa de que utilizará os equipamentos e a equipe técnica e administrativa que forem necessárias para a perfeita execução dos serviços, comprometendo-se desde já, a substituir ou aumentar a quantidade de equipamentos e de pessoal, desde que assim o exija a fiscalização da Prefeitura, para o cumprimento das obrigações assumidas;

2.9.1.4. Declaração expressa de que na execução dos serviços, observará rigorosamente as especificações das normas técnicas brasileiras ou qualquer outra norma que garanta a qualidade igual ou superior, bem como as recomendações e instruções da fiscalização da Secretaria Municipal de Obras, assumindo desde já, a integral responsabilidade pela perfeita realização dos trabalhos, de conformidade com as especificações.

2.9.10. A abertura dos envelopes contendo os documentos relativos à proposta ocorrerá na Sala de Licitações na Sede da Prefeitura, e provavelmente na data que segue:

2.9.11. Para fins de observação dos prazos recursais, será a data alterada para época oportuna, mediante prévia comunicação a todos os interessados, caso seja necessário.

2.9.12. Após a apresentação dos envelopes 1 (habilitação) e 2 (proposta) não caberá desistência de participação, salvo por motivo justo, decorrente de fato superveniente e aceito pela Comissão de Licitações.

3 - DA DOCUMENTAÇÃO EXIGIDA PARA A HABILITAÇÃO

3.1 Somente poderão participar da presente licitação interessados cadastrados, na Prefeitura Municipal de ITAOCA, a qual as interessadas em participar deverão requerer, mediante protocolo físico, sua inscrição no CADASTRO OFICIAL DE FORNECEDORES do município de ITAOCA/SP, em atividade e especialidade compatível (tal compatibilidade deverá estar demonstrada no respectivo Registro Cadastral), caso contrário a empresa deverá apresentar comprovação de que foi cadastrada em atividade compatível com o objeto licitado e os interessados não cadastrados até as 16:00 horas do terceiro dia anterior à data do recebimento das propostas, nos termos do disposto no § 2º, do artigo 22, da Lei Federal nº 8.666/93, apresentando documentos necessários ao procedimento de cadastro e emissão de CRF (Certificado de Registro de Fornecedores).

3.1.1. Para se inscreverem, os interessados deverão solicitar a relação dos documentos necessários, junto ao Setor de Cadastro da Prefeitura, em conformidade com o estabelecido no artigo 27 da Lei nº. 8666/93.

3.1.2. Protocolado o requerimento de inscrição pelo interessado, o Setor de Licitações promoverá a análise dos documentos e caso estejam em ordem, será emitido o Certificado de Registro Cadastral, com validade de 12 (doze) meses, contados da data de sua expedição.

3.1.3 - Para habilitar-se os interessados deverão cadastrar-se junto a municipalidade em prazo hábil observado os preceitos do Art. 34 e seguintes da Lei n.º 8.666/1993 que se reporta aos Artigos 27 e seguintes da mesma legislação.

3.1.4. Os **DOCUMENTOS** exigidos no **ENVELOPE Nº. 01** são os abaixo dispostos:

3.1.4.1. Certificado de Registro Cadastral, emitido pela Prefeitura do Município de ITAOCA/SP, com validade em vigor, no qual **DEVERÁ CONSTAR** todos os documentos elencados nos subitens **3.1.2:**



PREFEITURA MUNICIPAL DE ITAOCA

ESTADO DE SÃO PAULO

CNPJ 67.360.362/0001-64

3.2. HABILITAÇÃO JURÍDICA

3.2.1 Registro Comercial, no caso de empresa individual;

3.2.2 Ato constitutivo, Estatuto ou Contrato Social em vigor, devidamente registrado, em se tratando de Sociedades Comerciais, e, no caso de Sociedades por Ações, acompanhado de documentos de eleição de seus atuais administradores;

3.2.3 Inscrição do Ato constitutivo na Junta Comercial ou Cartório de Títulos e Documentos, no caso de Sociedades Empresárias, acompanhada de prova de diretoria em exercício;

3.2.4 Decreto de autorização, em se tratando de empresa ou sociedade estrangeira em funcionamento no País, e ato de registro ou autorização para funcionamento expedido pelo órgão competente, quando a atividade assim o exigir;

3.2.5. Em se tratando de renovação, a apresentação do Certificado de Registro Cadastral, expedido por este Município, que tenha sua validade vencida em até 90 (noventa) dias anteriores à data do pedido de inscrição, dispensa a entrega dos documentos relacionados nos itens anteriores, **devendo** o requerente apresentar apenas:

- a) alterações subseqüentes ao Contrato Social ou Estatuto que se verificarem no último exercício, **ou**;
- b) declaração **assinada pelo representante legal da pessoa jurídica** afirmando não ter havido nenhuma alteração posterior.

3.3 REGULARIDADE FISCAL E TRABALHISTA

3.3.1 Prova de Inscrição no Cadastro Nacional da Pessoa Jurídica (CNPJ).

3.3.2 Prova de regularidade para com a Fazenda Federal, do domicílio ou sede da licitante, ou outra equivalente na forma da lei, mediante a apresentação da Certidão Conjunta Negativa ou Certidão Conjunta Positiva com Efeitos de Negativa, relativos a Tributos Federais (inclusive às contribuições sociais) e à Dívida Ativa da União, expedida pela Secretaria da Receita Federal.

3.3.3 Prova de regularidade para com a Fazenda Municipal ou Estadual, relativo domicílio ou sede da licitante, ou outra equivalente na forma da lei, mediante a apresentação da Certidão Negativa ou Certidão Positiva com Efeitos de Negativa de Tributos Municipais ou Estaduais .

3.3.4 Prova de regularidade perante o Fundo de Garantia por Tempo de Serviço (FGTS), por meio da apresentação do CRF - Certificado de Regularidade do FGTS;

3.3.5 Prova de inexistência de débitos inadimplidos perante a Justiça do Trabalho, mediante a apresentação de certidão negativa (CNDT) ou certidão positiva de débitos trabalhistas com os mesmos



PREFEITURA MUNICIPAL DE ITAOCA

ESTADO DE SÃO PAULO
CNPJ 67.360.362/0001-64

efeitos da CNDT, nos termos do Título VII-A da Consolidação das Leis do Trabalho, aprovada pelo Decreto-Lei nº 5.452, de 1º de maio de 1943, nos termos da Lei Federal nº. 12.440/2011.

3.4. QUALIFICAÇÃO TÉCNICA

3.4.1 - Prova de Registro no Conselho Regional de Engenharia, Arquitetura e Agronomia – CREA da empresa preponente;

3.4.1.2 - Prova de Registro no Conselho Regional de Engenharia, Arquitetura e Agronomia – CREA do engenheiro responsável técnico pela empresa (Pessoa Física responsável - pelo acompanhamento dos serviços);

3.4.2 - Comprovação de vínculo empregatício entre o Responsável Técnico e a proponente, mediante apresentação de Cópia da Carteira de Trabalho do Engenheiro responsável pela obra e/ou da ficha de registro da empresa, ou de outro documento que comprove a relação de emprego entre o profissional e a proponente, conforme previsto na sumula 25 do TCE com prazo de validade em vigor na data de encerramento do prazo de entrega dos envelopes;

3.4.3 - Para efeitos de habilitação, **todos** os licitantes, **inclusive as microempresas e empresas de pequeno porte**, deverão apresentar os documentos relacionados no subitem 3.1.4 deste edital.

3.4.4 - A comprovação de regularidade fiscal das microempresas e empresas de pequeno porte somente será exigida para efeito de **assinatura do contrato** (LC nº 123, art. 42);

3.4.5 - As microempresas e empresas de pequeno porte, por ocasião da participação neste certame, **deverão apresentar toda a documentação exigida para fins de comprovação de regularidade fiscal, mesmo que esta apresente alguma restrição** (LC nº 123, art. 43, caput);

3.4.6 - Havendo alguma restrição na comprovação da regularidade fiscal, será assegurado o prazo de 5 (cinco) dias úteis, a contar da publicação da homologação do certame, prorrogáveis por igual período, a critério da Administração, para a **regularização da documentação, pagamento ou parcelamento do débito, e emissão de eventuais certidões negativas ou positivas com efeito de certidão negativa** (LC nº 123, art. 43, § 1º);



PREFEITURA MUNICIPAL DE ITAOCA

ESTADO DE SÃO PAULO

CNPJ 67.360.362/0001-64

3.4.7 - A não-regularização da documentação, no prazo previsto no subitem 3.3.9, implicará na **decadência do direito à contratação, sem prejuízo das sanções previstas neste edital;**

3.4.8 - A apresentação da proposta acarretará a presunção de que a proponente não está incurso em nenhuma das hipóteses elencadas no item 3.2 como impeditivas de participação.

Verificada, a qualquer tempo, a inveracidade de tal assertiva, estará a Licitante sujeita às penalidades cabíveis.

3.5 - QUALIFICAÇÃO ECONÔMICA-FINANCEIRA (art. 31 da Lei 8.666/93):

a) Balanço patrimonial e demonstrações contábeis de último exercício sociais, já exigíveis e apresentados na forma da Lei, que comprovem a boa situação financeira da empresa.

b) **Certidão Negativa de Falência** expedida pelo Distribuidor da sede do licitante, com data de emissão anterior à data da entrega das propostas de no mínimo 180 (cento e oitenta) dias; caso não haja prazo hábil para a expedição da mesma, em virtude da exiguidade do prazo de abertura do presente processo licitatório, poderá ser entregue o protocolo do requerimento da Certidão junto ao Cartório; no entanto, a adjudicação do objeto e homologação do processo, bem como a assinatura do contrato, só se efetuará, após a apresentação da Certidão, constituindo-se pré-requisito para tal, sob pena de desclassificação do licitante, sem prejuízo da aplicação das sanções previstas neste edital.

3.6. DADOS CADASTRAIS/DECLARAÇÕES, constante do ANEXO II deste edital, devidamente preenchido e assinado;

a) **DECLARAÇÃO** do licitante de que não possui, em seu quadro de pessoal, empregado(s) menor(es) de 18 (dezoito) anos em trabalho noturno, perigoso ou insalubre e de empregado(s) menores de 16 (dezesesseis) anos em qualquer trabalho, salvo na condição de aprendiz a partir dos 14 (catorze) anos, conforme o modelo constante no **Anexo III**;

b) **RECIBO DE TERMO DE GARANTIA** para participar desta licitação, correspondente a **1%** (um por cento) do valor estimado do objeto desta licitação, como dispõe o art. 31, inciso III da Lei nº. 8.666/93 e alterações; que corresponde ao valor de R\$: 1.412,55 (mil quatrocentos e doze reais e cinquenta e cinco centavos).

c) A garantia deverá ser prestada em **dinheiro** ou **títulos da dívida pública, seguro-garantia** ou **fiança-bancária**, conforme disposto no art. 56, §1º. e incisos da Lei nº. 8666/93.

d) se acaso a garantia a ser prestada se fizer em dinheiro, o depósito do valor correspondente deverá ser efetuado junto a Tesouraria Municipal na sede da Prefeitura (respeitando o horário de expediente), que emitira



PREFEITURA MUNICIPAL DE ITAOCA

ESTADO DE SÃO PAULO

CNPJ 67.360.362/0001-64

o respectivo recibo cujo o comprovante deverá ser inserido dentro do envelope, contendo a documentação habilitatória;

e) O prazo de vigência da garantia, em quaisquer umas de suas formas, deverá ser de no mínimo 60 (sessenta) dias corridos, a contar da data da entrega dos envelopes.

3.6.1 - Somente poderá participar Licitante que: não esteja sob falência, concurso de credores, dissolução ou liquidação, não tenha sido suspenso de licitar na esfera administrativa municipal, estadual ou federal e/ou declarado inidôneo por autoridade pública, que tenham sido condenadas por agressões ao meio-ambiente, ou infrações à legislação sobre segurança e saúde no trabalho.

3.6.2 A licitante microempresa ou empresa de pequeno porte que desejar gozar dos benefícios da Lei Complementar nº 123/06, deverá comprovar seu porte mediante a apresentação de original ou cópia da comunicação legalmente exigida para os fins de reconhecimento da condição de ME ou EPP, devidamente registrada na Junta Comercial ou no Cartório de Registro Civil de Pessoas Jurídicas, ou de certidão expedida por tais órgãos em que conste a mencionada condição de ME ou EPP, devidamente atualizada. **O referido documento deverá estar FORA dos envelopes.**

3.6.3- Para efeitos de habilitação, **todos** os licitantes, **inclusive as microempresas e empresas de pequeno porte**, deverão apresentar os documentos relacionados no subitem 3.1.4 deste edital.

3.6.4- A comprovação de regularidade fiscal das microempresas e empresas de pequeno porte somente será exigida para efeito de **assinatura do contrato** (LC nº 123, art. 42);

3.6.5- As microempresas e empresas de pequeno porte, por ocasião da participação neste certame, **deverão apresentar toda a documentação exigida para fins de comprovação de regularidade fiscal, mesmo que esta apresente alguma restrição** (LC nº 123, art. 43, caput);

3.6.6- Havendo alguma restrição na comprovação da regularidade fiscal, será assegurado o prazo de **5 (cinco) dias úteis, a contar da publicação da homologação do certame**, prorrogáveis por igual período, a critério da Administração, para a **regularização da documentação, pagamento ou parcelamento do débito, e emissão de eventuais certidões negativas ou positivas com efeito de certidão negativa** (LC nº 123, art. 43, § 1º);

3.6.7 - A não-regularização da documentação, no prazo previsto no subitem 3.3.4, implicará na **decadência do direito à contratação**, sem prejuízo das sanções previstas neste edital;

3.6.8- A apresentação da proposta acarretará a presunção de que a proponente não está incurso em nenhuma das hipóteses elencadas no item 3.2 como impeditivas de participação. Verificada, a qualquer tempo, a inveracidade de tal assertiva, estará a Licitante sujeita às penalidades cabíveis.



PREFEITURA MUNICIPAL DE ITAOCA

ESTADO DE SÃO PAULO

CNPJ 67.360.362/0001-64

4 - DOS REQUISITOS DA PROPOSTA

4.1 - A proposta deverá ser apresentada em documento emitido pela Licitante, em envelope lacrado, em 1 (uma) via original, sem rasuras, emendas ou entrelinhas, carimbada, datada, identificada, folhas e anexo rubricados e assinada pelo representante legal da empresa; atentando-se aos critérios estabelecidos no ITEM 2.5.

4.2 - A proposta deverá ser formulada, com base no valor total global, em número e por extenso, com no máximo 02 (duas) casas decimais, devendo estar incluídos eventuais descontos concedidos, além de impostos, taxas, encargos sociais e quaisquer despesas inerentes a execução do objeto;

4.3 - O prazo de validade da proposta não poderá ser inferior a 60 (sessenta) dias, contados da data prevista para abertura dos envelopes contendo as propostas, sendo que no caso de omissão quanto ao prazo de validade este será considerado em seu mínimo (60 dias);

4.4 - Qualquer vantagem adicional oferecida, não prevista no Instrumento convocatório, será desconsiderada para efeito de classificação; no entanto, obrigará a proponente, nos termos de sua proposta;

4.5 - A Licitante deverá apresentar somente 1 (uma) cotação. A apresentação de mais de uma proposta, ou condicionada, implicará a sua desclassificação;

4.5.1 - Serão também desclassificadas as propostas que apresentarem preços inexequíveis ou manifestamente excessivos, bem como que oferecerem vantagens com base nas ofertas das demais Licitantes.

4.6 - Correspondência da empresa proponente, indicando o número de sua conta bancária e nome da Agência bancária.

5 - DA ABERTURA DOS ENVELOPES 1 (HABILITAÇÃO) E 2 (PROPOSTA)

5.1 - No dia, hora e local previstos neste Instrumento convocatório, na presença dos representantes das Licitantes e das demais pessoas que queiram assistir a sessão pública, a Comissão de Licitações procederá a abertura dos envelopes;

5.2 - Serão abertos inicialmente os envelopes 1 (envelope-habilitação) contendo os documentos, sendo feita a sua conferência e posterior rubrica por parte dos membros que compõem a Comissão de Licitações e por todos os representantes das Licitantes;

5.3 - A Comissão de Licitações fará a análise dos documentos, após, resolvidas todas as questões referentes à validade dos documentos constantes nos envelopes 1 (habilitação), decidirá pela habilitação ou inhabilitação das Licitantes, podendo, caso julgue necessário, suspender a reunião para analisar os documentos e decidir sobre a habilitação, publicando, oportunamente, o resultado de habilitação e a nova data e horário para sessão de abertura dos envelopes n.º 2 (PROPOSTA);

5.4 - Após a regular intimação das Licitantes e ultrapassadas a fase de recursos, considerar-se-á concluída a fase de habilitação;



PREFEITURA MUNICIPAL DE ITAOCA

ESTADO DE SÃO PAULO
CNPJ 67.360.362/0001-64

5.5 - Finalizada a fase de habilitação, serão abertos os envelopes 2 (PROPOSTA) somente das empresas habilitadas. De igual forma, será feita a sua conferência e posterior rubrica por parte dos membros que compõem a Comissão de Licitações e por todos os representantes das Licitantes.

6 - DA ANÁLISE E JULGAMENTO DAS PROPOSTAS

6.1 - O julgamento das propostas deste procedimento licitatório está vinculado às normas e princípios da Lei 8.666/93 e suas alterações, legislação complementar, e aos termos deste Instrumento convocatório;

6.2 - Somente serão consideradas, para efeito de classificação, as propostas das empresas qualificadas na fase de habilitação;

6.3 - Será considerado vencedor e adjudicado o objeto, à Licitante que apresentar **O MENOR PREÇO GLOBAL**;

6.4 - O critério de julgamento será o legalmente previsto para licitações do tipo MENOR PREÇO (inciso I, do § 1º, do artigo 45, da Lei 8.666/93);

6.5 - Os representantes das Licitantes, que não forem seus sócios-gerentes ou diretores, para a prática de atos dos quais decorram assunção de obrigações ou exercício de direitos, deverão manter consigo os instrumentos de procuração, ficando comprovado que o subscritor tem poderes para tal delegação e apresentá-los sempre que solicitado;

6.6 - A Comissão de Licitações fará a análise das propostas, após, resolvidas todas as questões referentes à sua validade constante no envelope 2 proposta e, julgara, podendo caso julgue necessário suspender a reunião para analisar as propostas e decidir sobre a respeito, publicando, oportunamente ou intimando mediante transcrição em ata, oportunamente a nova data e horário para a sessão de julgamento dos envelopes n.º 2 (PROPOSTA);

6.7 - Em caso de empate entre duas ou mais propostas, observar-se-á o procedimento disposto no parágrafo 2º, do artigo 45, da Lei 8.666/93, realizando a Comissão de Licitações sorteio entre essas, em ato previamente designado, sendo facultada a presença de representantes;

6.8 - As intimações dos resultados dos julgamentos (habilitação e propostas) serão feitas através de simples comunicação via *fac simile*, quando não for possível sua realização de forma direta a todos os Licitantes presentes na sessão em que for prolatada a decisão;

6.9 - Em havendo discrepância entre o valor numeral e o por extenso, do Preço Total, prevalecerá o por extenso, para fins de adoção.

6.10. **Observará a Comissão Municipal de Licitações, os preceitos também da Lei das Micro e Pequenas Empresas, quando verificado o empate através dos preceitos do Artigo 44 e 45 da Lei Complementar n.º 123/2006, c/c Lei Federal nº 8666/93, conferindo a preferência na contratação de**



PREFEITURA MUNICIPAL DE ITAOCA

ESTADO DE SÃO PAULO

CNPJ 67.360.362/0001-64

micro e pequenas empresas nos casos especificados no artigo mencionado, desde que constatado a participação das referidas licitantes.

6.11. – Para efeito de Julgamento será sumariamente desclassificada a proposta que exceder o valor Máximo orçado para execução dos serviços que corresponderá à **R\$ 141.254,29 (cento e quarenta e um mil duzentos e cinquenta e quatro reais e vinte e nove centavos)** conforme planilha orçamentária em anexo.

7 - DA CONTRATAÇÃO

7.1 – Depois de adjudicada e homologada a presente licitação pela autoridade competente e a contratação formalizada por meio do Termo de Contrato, cuja Minuta encontra-se em anexo a este edital, tendo como prazo para execução dos serviços **180 (cento e oitenta) dias**.

7.2 – Convocada será a empresa adjudicada, que terá o prazo de 05 (cinco) dias, a contar da data do recebimento da comunicação da Prefeitura do Município de Itaoca, para assinar o Termo de Contrato, sob a pena de sujeitar-se as penalidades previstas (caso não assine o Termo Contratual no prazo estabelecido);

a) Cobrança pela PREFEITURA DO MUNICIPIO DE ITAOCA, por via administrativa ou judicial, de multa equivalente a 20% (vinte por cento) do valor da proposta adjudicada.

b) Suspensão temporária ao direito de licitar com as Prefeituras Municipais bem como o impedimento de com ela contratar pelo prazo de 24 (vinte e quatro) meses.

7.3 - DA APRESENTAÇÃO DE CAUÇÃO PARA A ASSINATURA DO CONTRATO.

Dentro do prazo assinalado no subitem anterior, a empresa vencedora deverá providenciar junto a TESOURARIA MUNICIPAL a caução correspondente a 5 % do valor da sua proposta, cuja apresentação desta caução ora fixada condicionará a assinatura do contrato, decaindo o direito de contratação na hipótese de decorrido prazo previsto no edital, a caução exigida para a celebração do contrato não seja apresentada;

7.3.1 - A caução deverá ser prestada em **dinheiro** ou **títulos da dívida pública, seguro-garantia** ou **fiança-bancária**, conforme disposto no art. 56, §1º. e incisos da Lei nº. 8.666/93.

7.3.2 - Se acaso a garantia a ser prestada se fizer em dinheiro, o depósito do valor deverá ser efetuado na rede bancária, onde a Prefeitura mantém conta ou recolhido diretamente no Departamento de Tesouraria Municipal que fornecerá recebido para ser apresentado junto ao Departamento competente.

7.4 - DA APRESENTAÇÃO OBRIGATÓRIA DE DOCUMENTOS, NO ATO DA ASSINATURA DO CONTRATO;

a). Quando da emissão do Termo de Recebimento Definitivo da obra, a garantia será liberada ou restituída ao Contratado, como dispõe o art. 56, §4º. da Lei nº. 8.666/93.

b). A Secretaria Municipal de Obras e os servidores designados são credenciados pela Prefeitura, para vistoriar a execução do contrato e a prestar toda assistência e a orientação que se fizerem necessárias.



PREFEITURA MUNICIPAL DE ITAOCA

ESTADO DE SÃO PAULO

CNPJ 67.360.362/0001-64

- c).** Cópia da Certidão de Débito (CND) em plena validade, comprovando situação regular perante a previdência social (lei nº 8.212/91; artigo 47; “a” e 56), comprovante de cadastro geral de contribuinte (CGC) e/ou CNPJ.
- d).** Prova de regularidade para com o FGTS.
- e).** Carta de indicação do engenheiro responsável pelo serviço, acompanhada da devida anotação de Responsabilidade Técnica (ART), devidamente recolhida e assinada.
- f).** Cópia do comprovante de quitação da última anuidade do CREA vencida.
- g).** Averbação de seu registro no CREA de São Paulo-SP, na hipótese de o mesmo ser de outra região e se o prazo da execução da Obra for inferior a 180 dias, apenas o registro visado pelo CREA.

8 – GARANTIA DE ADIMPLEMENTO CONTRATUAL

8.1 – Se a contratada inadimplir no todo ou em parte as cláusulas do contrato, ficará sujeita as sanções previstas nos artigos 87 e 88, da lei 8.666/93, atualizada pela lei 8.883/94, artigos 81 e 82, da lei nº 6.544/89 e Resolução nº 316/89.

8.2 – O atraso injustificado na execução do contrato implicará na aplicação de multa moratória disciplinada na Resolução SE nº 316/89, na forma prevista no artigo 86 da lei nº 8.666/93.

8.3. O depósito da caução efetuado no ato de assinatura do contrato, deverá permanecer retido em poder da TESOURARIA MUNICIPAL, até a efetiva execução, conclusão e entrega da obra contratada, cuja finalidade do depósito é garantir o cumprimento do contrato cujo o montante somente será restituído ao contrato, após a conclusão satisfatória da obra.

9 – DAS CONDIÇÕES DE PAGAMENTO

9.1 - O pagamento, a CONTRATADA, será realizado pela PREFEITURA municipal mediante apresentação da medição e emissão da fatura referente aos serviços realizados, ambos deverão ser analisados e aprovados pelo Departamento Municipal Obras e Engenharia, pelo os quais ficarão responsáveis pelo acompanhamento, controle e fiscalização da execução do contrato.

9.2 - Após atestado a medição realizada e verificado as suas consonâncias com o cronograma físico-financeiro da obra e projeto básico de implantação, a TESOURARIA municipal, realizará os pagamentos devidos, diretamente em conta corrente sobre titularidade da preponente, devidamente cadastradas previamente.

10 - DOS RECURSOS

10.1. Os recursos serão recebidos, processados e decididos com observância do disposto no Capítulo V (Dos Recursos Administrativos), da Lei n.º 8.666/93 e alterações;



PREFEITURA MUNICIPAL DE ITAOCA

ESTADO DE SÃO PAULO

CNPJ 67.360.362/0001-64

10.2. Cabe recurso:

a) Ao Sr. Prefeito Municipal, por intermédio da Comissão de Licitações, no prazo de 05 (cinco) dias úteis, contados da intimação, dos atos de habilitação ou inabilitação de licitantes ou do julgamento das propostas;

b) Ao Sr. Prefeito Municipal, no prazo de 05 (cinco) dias úteis, contados da intimação, dos atos de anulação ou revogação da licitação e aplicação das penas de advertência, suspensão temporária e/ou de multa.

10.3. Os recursos, apresentados em 1 (uma) via original, contendo razão ou denominação social, CNPJ (por via impressa, carimbo padronizado ou datilografado), datados, devidamente fundamentados e assinados por representante legal da empresa, deverão ser dirigidos nos casos previstos na alínea "a" à Comissão de Licitações, com solicitação de que reconsidere a decisão ou suba o recurso devidamente instruído.

10.4 os recursos deverão ser apresentados perante (A COMISSÃO PERMANENTE DE LICITAÇÕES), na sede da Prefeitura Municipal de Itaoca, situada a Rua Paulo Jacinto Pereira, 145 – Centro, Itaoca das 09:00 às 11:00 e 14:00 as 17:00 horas, de Segunda a Sexta-feira ou pelo endereço eletrônico licitacoes.itaoca@gmail.com.

11 - DOS RECURSOS ORÇAMENTÁRIOS

11.1. Para fazer frente às despesas decorrentes desta contratação, os recursos orçamentários serão reservados estimativamente, a seguinte dotação orçamentária, recursos oriundos do 1% do Fundo de Habitação.

RESERVAS DE RECURSOS ORÇAMENTÁRIOS	
Classificação Econômica:-	Especificação:-
152 - 4.4.90.51.00.00.00.0101	OBRAS E INSTALAÇÕES

12 - DAS DISPOSIÇÕES GERAIS

12.1. Aplicam-se à execução desta contratação a Lei 8.666/93 com suas posteriores alterações, bem como a legislação complementar pertinente;

12.2 - Nenhum interessado poderá participar da presente licitação representando mais de uma empresa licitante;

12.3 - Qualquer manifestação em relação a presente licitação fica condicionada à apresentação de documento de identificação e instrumento público ou particular, ficando comprovado que o subscritor tem poderes para tal delegação. Sendo sócio da empresa, deverá ser apresentada cópia do contrato social e documento de identidade;

12.4 - Os documentos apresentados poderão ser autenticados pela Comissão de Licitações, mediante a apresentação dos originais, por ocasião da sessão de abertura dos envelopes referentes à fase de habilitação;



PREFEITURA MUNICIPAL DE ITAOCA

ESTADO DE SÃO PAULO
CNPJ 67.360.362/0001-64

12.5 - A Comissão de Licitações poderá, no ato da abertura dos envelopes habilitação, acessar a internet ou efetuar qualquer diligência que julgar necessária, a fim de conferir a veracidade e a validade das certidões ou documentos apresentados pelas Licitantes Interessadas;

12.6 - Fica estabelecido o foro de COMARCA DE APIAI-SP, Estado De São Paulo, para dirimir quaisquer litígios decorrentes deste procedimento licitatório;

12. - Todos os esclarecimentos, inclusive técnicos, que se fizerem necessários poderão ser obtidos no horário das 9:00 às 11:00 e 13:00 as 16:00 horas, pelo telefone (15) 3557 1113/1118/1145, e-mail licitacoes.itaoca@gmail.com ou pessoalmente junto ao setor de Licitações e Contratos, localizada na sede da Prefeitura Municipal de Itaoca-SP.

13 - DOS ANEXOS

13.1. Fazem parte integrante e indissociável sendo encaminhados arquivos juntamente com este Edital, os seguintes anexos:

13.1.1. ESPECIFICAÇÕES DOS SERVIÇOS CONFORME SEGUE ANEXOS:

13.1.2. Anexo I - FORMA DE APRESENTAÇÃO DA PROPOSTA FINANCEIRA;

13.1.3 Anexo II - FORMULÁRIO DE DADOS CADASTRAIS/DECLARAÇÕES;

13.1.4. Anexo III - MODELO DE DECLARAÇÃO - CUMPRIMENTO DO INCISO XXXIII do ART. 7º DA CONSTITUIÇÃO FEDERAL

13.1.5. Anexo IV - MINUTA DO CONTRATO.

13.1.6. Anexo V- TERMO DE CIÊNCIA- TRIBUNAL DE CONTAS

13.1.7 Anexo VI - PLANILHA ORÇAMENTÁRIA

13.1.8 Anexo VII - CRONOGRAMA FISICO FINANCEIRO

13.1.9 Anexo VIII - MEMORIAL DESCRITIVO

ITAOCA/SP, 11 DE MAIO DE 2023.

ANTONIO CARLOS TRANNIN
PREFEITO DO MUNICÍPIO DE ITAOCA



PREFEITURA MUNICIPAL DE ITAOCA

ESTADO DE SÃO PAULO

CNPJ 67.360.362/0001-64

ANEXO I

Forma e Apresentação da Proposta

1) Objeto:

Contratação de Empresa Especializada para Obras de Engenharia referente a **CONSTRUÇÃO DE 3 MORADIAS PARA FAMILIAS DE BAIXA RENDA NO MUNICÍPIO DE ITAOCA/SP**, A Execução deverá ser em conformidade aos seguintes documentos: Projeto Básico; Memorial Descritivo, Planilha Orçamentária e Cronograma Físico Financeiro.

2) Local das Obras:

- VILA MATEUS
- BAIRRO FAZENDA
- BAIRRO PAVÃO

3) Conteúdo da Proposta:

- Preço unitário e total conforme a Planilha Orçamentária,
- Cronogramas Financeiros respeitando os cronogramas físicos apresentados,
- Os preços deverão contemplar todos os serviços pertinentes ao bom andamento e qualidade das obras, incluindo impostos, encargos sociais, trabalhistas e outros, bem como máquinas, operadores e mão de obra em geral.

4) Relação de Documentos Anexos:

- Projeto Básico;
- Memorial Descritivo;
- Planilha Orçamentária;
- Cronograma Físico Financeiro.

5) Observações:

- 1-** Todas as máquinas, veículos, equipamentos, projetos, “as built” e materiais de consumo e uso na obra que forem necessários aos serviços serão de fornecimentos da Contratada, com seus respectivos motoristas e/ou operadores, sendo que seus custos deverão estar diluídos dentro dos valores unitários dos respectivos serviços ou dentro do BDI da Empresa Contratada que já deverá estar embutido no preço unitário de cada serviço,
- 2-** As obras deverão conviver pacificamente com possíveis interferências nas instalações de água, esgoto, galerias pluviais, energia elétrica e o trânsito local,



PREFEITURA MUNICIPAL DE ITAOCA

ESTADO DE SÃO PAULO
CNPJ 67.360.362/0001-64

- 3-** Trata-se de Obras de Engenharia e como tal deverão ser apresentados a(s) ART('s) do(s) responsável(is) pela(s) execução(ões) de todos os projetos em questão e/ou projetos específicos que se fizerem necessários,
- 4-** A Empresa Contratada deverá fornecer as Placas das Obras seguindo padrões exigidos pela PREFEITURA,
- 5-** As Obras deverão ser supervisionadas periodicamente pelo(s) Engenheiro(s) Responsável(is) por sua execução emitindo suas respectivas ART's e Laudos solicitados pela Contratante,
- 6-** A Contratada deverá manter no Canteiro Cadernetas de Obras para anotações diversas, pertinentes ao acompanhamento e execução de cada pavimentação,
- 7-** Todos os Projetos Executivos, Complementares e de "As Built" que se fizerem necessários ou forem solicitados à Contratada deverão ser apresentados à
- 8-** Prefeitura sem custos adicionais à parte contratante além dos valores já mencionados na Planilha Orçamentária,



PREFEITURA MUNICIPAL DE ITAOCA

ESTADO DE SÃO PAULO

CNPJ 67.360.362/0001-64

ANEXO II – FORMULÁRIO DE DADOS CADASTRAIS/DECLARAÇÕES

OBJETO: 1.1- A presente licitação tem por objetivo a **CONSTRUÇÃO DE 3 MORADIAS PARA FAMILIAS DE BAIXA RENDA NO MUNICÍPIO DE ITAOCA/SP**, tipo menor preço, sobre regime de empreitada global, conforme acima identificados e passam a fazer parte integrante deste edital com os demais documentos.

I) Dados da Empresa:

1. Razão Social:
2. Endereço: Bairro:
3. Município: Estado CEP:
4. Inscrição no CNPJ:
5. Tel: ()

II) Dados do representante legal que assinará o contrato:

1. Nome
2. Nacionalidade Estado Civil:
- 3 CPF: RG:
4. Endereço: Bairro:
5. Município: Estado: CEP:

III) Declarações:

- a) Declaro expressamente e sob as penas da Lei, que não estamos impedidos de contratar com a administração pública direta ou indiretamente e que não fomos declarados inidôneos pelo poder público, de quaisquer esferas da federação; e não nos encontramos, nos termos da legislação em vigor ou deste edital, sujeitos a qualquer outro fato ou circunstância que possa impedir nossa regular habilitação na presente licitação, ou eventual contratação que deste procedimento possa decorrer;
- b) Declaro que nenhum servidor público integra o corpo diretivo ou é funcionário desta empresa;
- c) Declaro que conheço e concordo com todos os termos do presente edital;
- d) Declaro que não empregamos menores de 18 (dezoito) anos em trabalho noturno, perigoso ou insalubre, nem tampouco menores de 16 (dezesesseis) anos, cumprindo integralmente o inciso XXXIII do artigo 7º, da Constituição Federal.

Local e Data

Carimbo e Assinatura



PREFEITURA MUNICIPAL DE ITAOCA

ESTADO DE SÃO PAULO

CNPJ 67.360.362/0001-64

ANEXO III - MODELO DE DECLARAÇÃO – CUMPRIMENTO DO INCISO XXXIII do ART. 7º

DECLARAÇÃO

Declaramos sob as penas lei, e para fins de inscrição no cadastro de fornecedores do Município de ITAOCA, Edital n.º CRC-001/2023, que a empresa inscrita no CNPJ sob o n.º, não possui em seu quadro permanente, profissionais menores de 18 (dezoito) anos desempenhando trabalhos noturnos, perigosos ou insalubres ou menores de 16(dezesseis) anos desempenhando quaisquer trabalhos, salvo se contratados sob condição de aprendizes, a partir de 14(quatorze) anos, nos termos do inciso XXXIII do art. 7º da Constituição Federal de 1988 (Lei n.º 9.854/99).

Por ser verdade, firmamos a presente declaração.

Local e data.

Nome e assinatura do representante legal



PREFEITURA MUNICIPAL DE ITAOCA

ESTADO DE SÃO PAULO

CNPJ 67.360.362/0001-64

ANEXO IV

TERMO DE MINUTA DE CONTRATO DE PRESTAÇÃO DE SERVIÇOS, QUE CELEBRAM ENTRE SI A PREFEITURA MUNICIPAL DE ITAOCA E A EMPRESA _____, DECORRENTE DO PROCESSO LICITATÓRIO Nº 032/2022- EDITAL DE TOMADA DE PREÇOS 011/2023.

Prefeitura Municipal de ITAOCA, doravante denominada Contratante, neste ato representado pelo Prefeito Municipal, Sr. **ANTONIO CARLOS TRANNIN**, brasileiro, casado, portador da cédula de identidade nº....., e do CPF nº residente e domiciliado à Rua nº - bairro Centro, nesta cidade Itaoca/SP, de outro a lado a empresa,, inscrito no CNPJ/MF, neste ato representado por....., portador do RG nº, CPF nº, com endereço, doravante denominado Contratado, conforme consta no (indicar o ato que o qualifica como representante legal), firmam o presente termo de contrato, cuja celebração foi autorizada às fls. ___/ do **PROCESSO LICITATÓRIO nº 032/2023**, concernente à **TOMADA DE PREÇOS EDITAL nº 011/2023**. Os contraentes enunciam as seguintes cláusulas e condições que regerão o contrato em harmonia com os princípios e normas da legislação aplicável à espécie, especialmente a Lei Federal nº 8.666/93 e suas alterações posteriores, doravante denominada Lei, que as partes declaram conhecer, subordinando-se, incondicional e irrestritamente, às suas estipulações.

CLÁUSULA 1ª - DO OBJETO

1.1._A presente licitação tem por finalidade a **CONSTRUÇÃO DE 3 MORADIAS PARA FAMILIAS DE BAIXA RENDA NO MUNICÍPIO DE ITAOCA/SP**, Tipo Menor Preço, em regime de empreitada por preço global, com mão de obra e material incluso, em conformidade com o instrumento convocatório e os demais documentos que vinculam em anexo, tais como; Projeto Básico, Memorial Descritivo: Cronograma Físico-financeiro: Planilhas de Quantitativos de Serviços para Orçamentos; Cronograma físico, declaração de acessibilidade, relatório fotográfico e mapa geral de localização; Estes documentos compõem o projeto referente a construção de 3 moradias para famílias de baixa renda no município de Itaoca/SP, e passam a fazer parte integrante deste instrumento convocatório, respectivamente em anexo, obrigando aos licitantes o seu pleno conhecimento e responsabilizando-os no tocante a sua inobservância.

1.2. As obras e os serviços deverão ser executados de acordo com as seguintes condições:

- 1.2.1. A Lei Federal nº. 8.666/93 e demais legislações aplicáveis à matéria;
- 1.2.2. As normas da ABNT;
- 1.2.3. Lei Orgânica Municipal;
- 1.2.4. Observação de todas as normas de higiene e segurança.

CLÁUSULA 2ª - DO PREÇO E DA MEDIÇÃO

2.1. Pela execução da obra e serviços referidos na cláusula anterior, item 1.1, a CONTRATADA fará jus ao recebimento a importância global de R\$ (.....), conforme proposta homologada, na qual se incluem, além do lucro, as despesas de mão-de-obra, materiais, carga, seguros, impostos, taxas, transportes, água, energia elétrica, uso de maquinários, depreciação de máquinas e ferramentas, sinalização do trânsito, manutenção, despesas de



PREFEITURA MUNICIPAL DE ITAOCA

ESTADO DE SÃO PAULO
CNPJ 67.360.362/0001-64

escritório e expediente, guarda dos serviços e quaisquer outras despesas que estejam direta ou indiretamente, relacionadas com a execução total dos serviços, inclusive a limpeza dos locais após a conclusão dos serviços.

2.2. As fiscalizações serão realizadas por técnicos da Municipalidade, e do órgão cedente (Ministério do Desenvolvimento Regional de SP), designados para tanto, acompanhado do responsável pela empresa contratada.

2.3. As fiscalizações serão efetuadas periodicamente, durante a vigência contratual, a fim de que seja verificado o cumprimento das especificações dos serviços, constantes do Memorial Descritivo, Planilha Orçamentária, Cronograma Físico – Financeiro, que fazem parte como anexos ao presente edital da Tomada de **Preços nº. 011/2023**.

CLÁUSULA 3ª - DAS CONDIÇÕES DE PAGAMENTO

3.1. O pagamento, a CONTRATADA, será realizado pela PREFEITURA municipal, mediante apresentação da medição e emissão da fatura referente aos serviços realizados, ambos deverão ser analisados e aprovados previamente antes da liberação dos pagamentos, pelo os quais ficarão responsáveis pelo acompanhamento, controle e fiscalização da execução do contrato.

3.2. Após, aprovado a medição realizada, e comprovada sua regularidade e consonâncias com o cronograma físico-financeiro e projeto básico estrutural, e desde que atendidas as formalidades legais e regulamentares vigentes, a TESOUREARIA municipal providenciará os respectivos pagamentos, diretamente em conta corrente sobre titularidade da preponente, devidamente cadastrada, nos termos da legislação vigente.

3.4 A PREFEITURA, através da tesouraria, fará as guias de INSS e FGTS para as retenções dos valores correspondentes às obrigações previdenciárias, tributárias e fiscais, conforme o caso, de acordo com a legislação que disciplina a matéria, sendo que, as guias dos valores retidos serão devidamente recolhidas e encaminhadas suas cópias reprográficas à CONTRATADA.

3.5 Na hipótese de reprovação de medições ou serviços fora das especificações com o objeto licitado, a medição será devolvida a preponente com as devidas anotações para que sejam realizadas as correções, e posteriormente novo endereçamento ao órgão competente para liberação dos pagamentos.

3.6 Caso o dia de pagamento coincida com sábados, domingos, feriados ou pontos facultativos, o mesmo será efetuado no primeiro dia útil subsequente sem qualquer incidência de correção monetária ou reajuste.

CLÁUSULA 4ª - DO PRAZO DE EXECUÇÃO

4.1. Os serviços deverão ser iniciados imediatamente após a aprovação do processo licitatório pela Secretaria Estadual (Órgão Concedente), devendo a obra ser realizada e entregue no prazo de até **180 (cento e oitenta) dias**, podendo ser prorrogado por acordo escrito e expresso celebrado entre as partes, a partir da liberação, salvo se:

4.1.1. Ocorrerem dias de chuvas prolongadas, ou qualquer outro fator meteorológico ou geológico que prejudique o andamento dos serviços, e serão acrescidos no prazo estabelecido.

4.1.2. Ocorrer motivo justo (a critério da PREFEITURA) ou do órgão cedente do recurso financeiro e desde que solicitado previamente, por escrito antes que expirem os prazos estabelecidos.

4.1.3. A ordem de serviços a CONTRATADA será emitida após a assinatura do contrato e será submetida, juntamente com os demais documentos da licitação, para análise do Órgão Concedente. Após análise da documentação licitatória e parecer favorável manifestado pelo órgão concedente, será autorizado o início da obra pelo conveniente.

4.1.4. A vigência do contrato inicia-se a partir da expedição da ordem de serviço, ___/___/2.023, encerrando sua vigência em até ---/--/2.023.

CLÁUSULA 5ª - DAS RESPONSABILIDADES DA CONTRATADA



PREFEITURA MUNICIPAL DE ITAOCA

ESTADO DE SÃO PAULO
CNPJ 67.360.362/0001-64

5.1. A CONTRATADA obriga-se a dirigir o serviço por seus técnicos, mantendo em sua direção um preposto com poderes para representá-la nos negócios relativos aos serviços, ficando a indicação deste, sujeito à prévia aprovação da PREFEITURA.

5.2. A CONTRATADA reconhece por este instrumento que é a única e exclusiva responsável por danos ou prejuízos que possam causar à PREFEITURA, coisas ou pessoas de terceiros, em decorrência da execução das obras, correndo às suas expensas, sem quaisquer ônus para a PREFEITURA, ressarcimento ou indenização que tais danos ou prejuízos, nos termos do Código Civil Brasileiro e legislação pertinente, sendo obrigada a executar os reparos de vícios que porventura venham a ser notados como decorrentes da empreitada, mesmo após o recebimento definitivo dos serviços, salvo os reparos devidos ao desgaste natural de uso indevido dos serviços.

5.3. A CONTRATADA compromete-se a reforçar e/ou substituir os seus recursos de equipamento ou pessoal, se for constatada a sua inadequação para realizar os serviços, ou atraso no cronograma previamente aprovado pela PREFEITURA.

5.4. A CONTRATADA obriga-se a permitir a fiscalização municipal e do órgão cedente, possibilitando verificar equipamentos, materiais e a fornecer, quando solicitada, todos os dados e elementos relativos aos serviços.

5.5. A PREFEITURA, através de servidor designado para tanto, poderá em qualquer ocasião, exercer a mais ampla fiscalização dos serviços, reservando-se o direito de rejeitá-las a seu critério, quando não forem consideradas satisfatórias, devendo a CONTRATADA refazê-las às suas expensas.

5.6. Caberá à CONTRATADA:

5.6.1. Observar escrupulosamente a boa prática dos serviços conforme as normas técnicas e ao projeto exposto pela PREFEITURA, e, empregar materiais de boa qualidade e dentro das normas da ABNT, bem como as Leis, Regulamentos e Posturas Federais, Estaduais e Municipais, relativas aos serviços, cumprindo imediatamente as intimações e exigências das respectivas autoridades;

5.6.2. Providenciar e selecionar ao seu exclusivo critério, e contratar, em seu nome, a mão-de-obra necessária à execução dos serviços, seja ela especializada ou não, técnica ou administrativamente, respondendo por todos os encargos trabalhistas, previdenciários e sociais, não tendo os mesmos nenhum vínculo empregatício com a PREFEITURA;

5.6.3. Fazer seguros contra acidentes e trabalho de seus empregados;

5.6.4. Manter nas obras e serviços, somente trabalhadores com situação profissional regular diretamente vinculado aos serviços em questão, efetuando a dispensa, dentro do prazo estabelecido pela PREFEITURA, dos operários que esta entender prejudiciais ao bom andamento dos mesmos;

5.6.5. Arcar com todas as despesas referentes a consumo de água, energia elétrica, manutenção, alimentação do pessoal, transporte de pessoal, bem como aquelas de escritório;

5.6.6. Facultar a PREFEITURA exercer a verificação dos materiais empregados, equipamentos e serviços em execução;

5.6.7. Sinalizar o trânsito durante a execução dos serviços, bem como se responsabilizar por todo e qualquer dano causado a terceiros;

5.6.8. Cumprir rigorosamente todas as disposições legais referentes à segurança, higiene e medicina do trabalho, fornecendo, por sua conta, todos os materiais necessários à segurança do pessoal que trabalhar para a execução dos serviços;

5.6.9. Executar serviços indispensáveis à segurança do objeto, além de reparos de danos causados a terceiros, arcando com seus custos, sempre que ocasionados por negligência ou imperícia de seus empregados e prepostos;

5.6.10. Assumir inteira responsabilidade pelos serviços, inclusive responsabilidade técnica perante o CREA, dotando os serviços de orientação técnica e arcando com todas as despesas de engenheiro e equipe administrativa locada direta ou indiretamente nos serviços.



PREFEITURA MUNICIPAL DE ITAOCA

ESTADO DE SÃO PAULO

CNPJ 67.360.362/0001-64

5.7. Caberá à CONTRATADA refazer por sua conta os serviços executados em desacordo com as especificações técnicas e determinações da fiscalização, bem como aquelas que apresentarem defeitos de material e vícios de execução, refazendo-as satisfatoriamente, sem qualquer ônus para a PREFEITURA, sob pena de ser declarada inidônea para futuras licitações, sem prejuízo de outras penalidades.

CLÁUSULA 6ª - DO RECEBIMENTO DAS OBRAS

6.1. Os serviços somente serão recebidos pela PREFEITURA após atendimento de todas as condições estabelecidas neste contrato, e:

6.1.1. Provisoriamente, pelo responsável por seu acompanhamento e fiscalização, mediante termo circunstanciado, assinado, dentro de 05 (cinco) dias da comunicação escrita da CONTRATADA.

6.1.2. Definitivamente, após decurso de observação ou vistoria que comprove a adequação do objeto aos termos contratuais, em até 30 (trinta) dias de lavratura do termo de recebimento provisório.

CLÁUSULA 7ª - DA GARANTIA DE ADIMPLEMENTO DO CONTRATO

7.1 A CONTRATADA autoriza a garantia do adimplemento das condições aqui estabelecido que corresponde ao valor de R\$: ____ (___) **calculado na base de 5%** (cinco por cento) do valor do Contrato, que deverá ser retido e deduzido da primeira medição, podendo ser este mesmo valor transformado em Retenção Contratual com devolução prevista após a expedição do Termo de Recebimento Definitivo da Obra. No caso de Aditamento Contratual, quer no prazo, quer de valor, a Contratada deverá complementar a garantia contratual de forma a manter suas condições iniciais.

PARÁGRAFO PRIMEIRO - Na hipótese de execução, parcial ou total da garantia, restando ainda obrigações a serem cumpridas pela CONTRATADA, deverá a mesma no prazo de 03 (três) dias úteis, contado da notificação da Prefeitura do Município de Itaoca-SP, complementar o valor caucional de forma a totalizar o percentual estabelecido no “caput” desta cláusula.

PARÁGRAFO SEGUNDO - No caso de apresentação de garantia na modalidade de fiança bancária ou seguro garantia, a Contratada deverá providenciar sua prorrogação ou substituição, com antecedência ao seu vencimento, independentemente de notificação, de forma a manter a garantia contratual até a emissão da Certidão Negativa de Débito - CND.

PARÁGRAFO TERCEIRO - Desde que cumpridas as obrigações assumidas, a garantia prestada será liberada ou restituída no prazo máximo de 15 (quinze) dias, contado da data da entrega da Certidão Negativa de Débito -CND da respectiva obra.

PARÁGRAFO QUARTO - Para dar cumprimento a Portaria MPAS nº 4883 de 16/12/98, fica autorizada a CONTRATANTE a reter o percentual de 11% (onze por cento) do valor bruto da nota fiscal de prestação de serviço, obrigando - se a recolher o valor retido até o dia dois do mês subsequente ao da emissão da referida nota fiscal.

CLÁUSULA 8ª - DAS PENALIDADES



PREFEITURA MUNICIPAL DE ITAOCA

ESTADO DE SÃO PAULO
CNPJ 67.360.362/0001-64

- 8.1. O atraso na execução dos serviços poderá sujeitar a vencedora à multa de mora, garantida a defesa prévia ao interessado no prazo de 05 (cinco) dias úteis, na seguinte forma:
- 8.1.1. Atraso no fornecimento de materiais, equipamentos ou execução dos serviços, de até 30 (trinta) dias: multa de 0,2% (zero vírgula dois por cento) calculada sobre o valor global do contrato, por dia, e;
- 8.1.2. Atraso no fornecimento de materiais, equipamentos ou execução dos serviços, superior a 30 (trinta) dias: multa de 0,4% (zero vírgula quatro por cento) calculada sobre o valor global do contrato, por dia;
- 8.2. A inexecução total ou parcial do ajuste poderá acarretar aplicação das seguintes penalidades:
- 8.3. Pela inexecução total:
- 8.3.1. Advertência;
- 8.3.2. Multa de 30% (trinta por cento) calculada sobre o valor global do contrato;
- 8.3.3. Suspensão temporária de participação em licitações e impedimento de contratar com a administração pública, por prazo não superior a 02 (dois) anos;
- 8.3.4. Declaração de inidoneidade para licitar ou contratar com a administração pública, enquanto perdurem os motivos determinantes da punição ou até que seja promovida a reabilitação perante a própria autoridade que aplicou a penalidade, que será concedida sempre que a contratada ressarcir a PREFEITURA pelos prejuízos resultantes depois de decorrido o prazo da sanção com base no subitem anterior;
- 8.3.5. A multa, aplicada após regular processo administrativo, será descontada da garantia do respectivo contratado; e,
- 8.3.6. Se a multa aplicada for superior ao valor da garantia prestada, além da perda desta, responderá o contratado pela sua diferença, que será descontada dos pagamentos eventualmente devidos pela Administração ou cobrada judicialmente.
- 8.4. Pela inexecução parcial:
- 8.4.1. Advertência;
- 8.4.2. Multa de 10% (dez por cento) calculada sobre o valor global do contrato;
- 8.4.3. Suspensão temporária de participação em licitações e impedimento de contratar com a administração pública, por prazo não superior a 02 (dois) anos;
- 8.4.4. Declaração de inidoneidade para licitar ou contratar com a administração pública, enquanto perdurem os motivos determinantes da punição ou até que seja promovida a reabilitação perante a própria autoridade que aplicou a penalidade, que será concedida sempre que a contratada ressarcir a PREFEITURA pelos prejuízos resultantes depois de decorrido o prazo da sanção com base no subitem anterior;
- 8.4.5. A multa, aplicada após regular processo administrativo, será descontada da garantia do respectivo contratado; e,
- 8.4.6. Se a multa aplicada for superior ao valor da garantia prestada, além da perda desta, responderá o contratado pela sua diferença, que será descontada dos pagamentos eventualmente devidos pela Administração ou cobrada judicialmente.
- 8.5. Os prazos para defesa prévia serão de 05 (cinco) dias úteis, nas hipóteses de advertência, multa de 10% (dez por cento) a 30% (trinta por cento), calculada sobre o total da obrigação não cumprida, ou suspensão temporária de participar em licitação e impedimento de contratar com a administração pública, e de 10 (dez) dias úteis na hipótese de declaração de inidoneidade para licitar ou contratar com a administração pública.
- 8.7. As penalidades aqui previstas são autônomas e suas aplicações cumulativas serão regidas pelo artigo 87, §§ 2º e 3º, da Lei Federal nº: 8.666/93 e alterações.
- 8.8. O valor das multas aplicadas será devidamente corrigido pelo IPCA/IBGE, até a data de seu efetivo pagamento, e recolhido aos cofres da PREFEITURA, dentro de 03 (três) dias úteis da data de sua cominação, mediante guia de recolhimento oficial.



PREFEITURA MUNICIPAL DE ITAOCA

ESTADO DE SÃO PAULO

CNPJ 67.360.362/0001-64

CLÁUSULA 9ª- DA RESCISÃO CONTRATUAL

9.1. Este contrato será rescindido total ou parcialmente pela PREFEITURA, de pleno direito, em qualquer tempo, isento de qualquer ônus ou responsabilidade, independentemente de ação, notificação ou interpelação judicial, sem que à CONTRATADA, assista o direito a qualquer indenização, se esta:

9.1.1. Falir, entrar em concordata, tiver a sua firma dissolvida ou deixar de existir;

9.1.2. Transferir, no todo ou em parte, o presente contrato, sem prévia autorização da PREFEITURA;

9.1.3. Paralisar os trabalhos durante um período de 10 (dez) dias consecutivos;

9.1.4. Não der aos serviços andamento capaz de atender ao prazo de 02 (dois) meses, estimados para sua conclusão;

9.1.5. Sem justa causa (a critério da PREFEITURA), suspender a execução dos serviços;

9.1.6. Não obedecer aos projetos e especificações fornecidos pela PREFEITURA, causando paralisação dos serviços;

9.1.7. Agir com dolo ou culpa ou mediante simulação ou fraude na execução do contrato.

9.1.8. A CONTRATADA reconhece os direitos da PREFEITURA, em caso de rescisão administrativa, de acordo com o disposto no artigo 80, da Lei Federal nº: 8.666/93 e alterações.

CLÁUSULA 10ª - DOS RECURSOS FINANCEIROS

10.1. Para fazer frente às despesas decorrentes desta contratação, os recursos orçamentários serão reservados estimativamente, a seguinte dotação orçamentária, recursos oriundos do 1% Fundo de Habitação.

RESERVAS DE RECURSOS ORÇAMENTÁRIOS	
CLASSIFICAÇÃO ECONÔMICA:-	ESPECIFICAÇÃO:-
152 - 4.4.90.51.00.00.00.0101	OBRAS E INSTALAÇÕES

CLÁUSULA 11ª - DOS REAJUSTES DE PREÇOS

11.1. Os preços não sofrerão reajustes durante a vigência do contrato.

CLÁUSULA 12ª - DO SUPORTE LEGAL

12.1. Este contrato é regulamentado pelos seguintes dispositivos legais:

12.1.1. Constituição Federal;

12.1.2. Lei Orgânica Municipal;

12.1.3. Lei Federal nº: 8.666/93;

12.1.4. Lei. Complementar 123/2006;

12.1.5. Demais disposições legais passíveis de aplicação, inclusive subsidiariamente, os princípios gerais de Direito, além do instrumento convocatório.

CLÁUSULA 13ª - DAS DISPOSIÇÕES GERAIS E FINAIS

13.1. Não será permitido o início dos serviços sem a autorização de início de obra emitida pela Prefeitura.



PREFEITURA MUNICIPAL DE ITAOCA

ESTADO DE SÃO PAULO
CNPJ 67.360.362/0001-64

13.2. Aplica-se, no que couber, o disposto no artigo 79, da Lei Federal nº: 8.666/93, bem como outros dispositivos legais previstos na aludida Lei.

13.3. Para os casos omissos neste contrato prevalecerão as condições e exigências da respectiva licitação e de mais disposições em vigor.

13.4. A CONTRATADA assume a exclusiva responsabilidade pelo pagamento dos salários, dos encargos trabalhistas e dos encargos previdenciários advindos da legislação vigente e futura, sendo que o pessoal por ela designado para trabalhar na execução das obras e serviços, objeto deste contrato, não terá vínculo empregatício algum com a PREFEITURA.

13.5. A PREFEITURA, por servidor previamente designado exercerá, a qualquer tempo, a fiscalização dos serviços, podendo pedir os esclarecimentos que julgar necessário.

13.6. A CONTRATADA poderá subcontratar serviços específicos e especializados que abranjam apenas partes dos serviços, e desde que previamente autorizados pela PREFEITURA, ficando a CONTRATADA responsável pela boa qualidade do conjunto de serviços, bem como pelos demais compromissos assumidos com a PREFEITURA.

13.7. Fica expressamente proibida a subcontratação total dos serviços.

13.8. A CONTRATADA deverá recolher a ART - Anotações de Responsabilidade Técnica da obra contratada, no prazo máximo de 07 (sete) dias, a contar da data de emissão da Ordem de Serviço, para ser anexada ao processo.

13.9. A CONTRATADA assume total responsabilidade pela execução integral dose serviços, objeto deste contrato, pelo preço global oferecido, sem direito a qualquer ressarcimento por despesas decorrentes de custos ou serviços não previstos em sua proposta, quer decorrentes de erro ou omissão de sua parte.

13.10. A CONTRATADA é obrigada a reparar, corrigir, remover, reconstruir ou substituir, às suas expensas, no total ou em partes, o objeto deste contrato em que se verificarem vícios, defeitos ou incorreções resultantes da má execução ou de materiais inadequados empregados nos serviços.

13.11. A CONTRATADA é responsável pelos danos causados diretamente à PREFEITURA e a terceiros, decorrentes de sua culpa ou dolo na execução deste contrato, não excluindo ou reduzindo essa responsabilidade à fiscalização ou o acompanhamento pela PREFEITURA.

13.12. A CONTRATADA é responsável pelos encargos trabalhistas, previdenciários, fiscais e comerciais resultantes da execução do presente contrato.

13.13. As dúvidas surgidas na aplicação deste contrato, bem como os casos omissos serão solucionadas pelo Setor de Licitações, ouvidos os órgãos técnicos especializados, ou profissionais que se fizerem necessários.

13.14. Prevalecerá o presente contrato no caso de haver divergências entre ele e os documentos eventualmente anexados.

13.15. Fica eleito o Foro da Comarca de APIAI/SP, para solução em primeira instância, de quaisquer questões suscitadas na execução deste contrato, não resolvidas administrativamente.

13.16. Lido e achado conforme assinam este instrumento, em 03 (três) vias de igual teor e forma, as partes e testemunhas.

ITAOCA,...de... de 2023.

CONTRATANTE: MUNICIPIO DE ITAOCA/SP
ANTONIO CARLOS TRANNIN
PREFEITO MUNICIPAL



PREFEITURA MUNICIPAL DE ITAOCA

ESTADO DE SÃO PAULO

CNPJ 67.360.362/0001-64

CONTRATADA: xxxxxxxx

REPRESENTANTE: XXXXXXXXXXXXX

RG nº xxxxxxxxxx e CPF nº xxxxxxxxxx

TESTEMUNHAS:

1. _____
RG

2. _____
RG

DE ACORDO
COM O DEPARTAMENTO JURIDICO

_____/_____/_____

CARLOS PEREIRA BARBOSA FILHO
ADVOGADO
OAB/SP 108.524



PREFEITURA MUNICIPAL DE ITAOCA

ESTADO DE SÃO PAULO

CNPJ 67.360.362/0001-64

ANEXO V

ANEXO LC-01 - TERMO DE CIÊNCIA E DE NOTIFICAÇÃO

(Contratos)

CONTRATANTE: PREFEITURA DO MUNICÍPIO DE ITAOCA

CONTRATADA: _____

CONTRATO Nº (DE ORIGEM): ___/2023

OBJETO: CONSTRUÇÃO DE 3 MORADIAS PARA FAMILIAS DE BAIXA RENDA NO MUNICÍPIO DE ITAOCA/SP.

ADVOGADO (S)/ Nº OAB: (*) _____

1. Estamos CIENTES de que:

- a) o ajuste acima referido, seus aditamentos, bem como o acompanhamento de sua execução contratual, estarão sujeitos a análise e julgamento pelo Tribunal de Contas do Estado de São Paulo, cujo trâmite processual ocorrerá pelo sistema eletrônico;
- b) poderemos ter acesso ao processo, tendo vista e extraído cópias das manifestações de interesse, Despachos e Decisões, mediante regular cadastramento no Sistema de Processo Eletrônico, em consonância com o estabelecido na Resolução nº 01/2011 do TCE/SP;
- c) além de disponíveis no processo eletrônico, todos os Despachos e Decisões que vierem a ser tomados, relativamente ao aludido processo, serão publicados no Diário Oficial do Estado, Caderno do Poder Legislativo, parte do Tribunal de Contas do Estado de São Paulo, em conformidade com o artigo 90 da Lei Complementar nº 709, de 14 de janeiro de 1993, iniciando-se, a partir de então, a contagem dos prazos processuais, conforme regras do Código de Processo Civil;
- d) as informações pessoais dos responsáveis pela contratante estão cadastradas no módulo eletrônico do “Cadastro Corporativo TCE/SP – CadTCE/SP”, nos termos previstos no Artigo 2º das Instruções nº01/2020, conforme “Declaração(ões) de Atualização Cadastral” anexa (s);
- e) é de exclusiva responsabilidade do contratado manter seus dados sempre atualizados.

2. Damo-nos por NOTIFICADOS para:

- a) O acompanhamento dos atos do processo até seu julgamento final e consequente publicação;
- b) Se for o caso e de nosso interesse, nos prazos e nas formas legais e regimentais, exercer o direito de defesa, interpor recursos e o que mais couber.

LOCAL e DATA: ITAOCA/SP, ----- DE ----- DE 2023

AUTORIDADE MÁXIMA DO ÓRGÃO/ENTIDADE:

Nome: ANTONIO CARLOS TRANNIN

Cargo: PREFEITO



PREFEITURA MUNICIPAL DE ITAOCA

ESTADO DE SÃO PAULO
CNPJ 67.360.362/0001-64

CPF: 183.544.839-91

**RESPONSÁVEIS PELA HOMOLOGAÇÃO DO CERTAME OU RATIFICAÇÃO DA
DISPENSA/INEXIGIBILIDADE DE LICITAÇÃO:**

Nome: ANTONIO CARLOS TRANNIN

Cargo: PREFEITO

CPF: XXXXXXXXX

Assinatura: _____

RESPONSÁVEIS QUE ASSINARAM O AJUSTE:

Pelo contratante:

Nome: ANTONIO CARLOS TRANNIN

Cargo: PREFEITO

CPF: XXXXXXXXX

Assinatura: _____

Pela contratada:

Nome: _____

Cargo: _____

CPF: _____

Assinatura: _____

ORDENADOR DE DESPESAS DA CONTRATANTE:

Nome: ANTONIO CARLOS TRANNIN

Cargo: PREFEITO

CPF: 183.544.839-91

Assinatura: _____

(*) Facultativo. Indicar quando já constituído, informando, inclusive, o endereço eletrônico.

ITAOCA/SP, ----- DE -----DE 2.023



PREFEITURA MUNICIPAL DE ITAÓCA

ESTADO DE SÃO PAULO
CNPJ 67.360.362/0001-64

ANEXO VI - PLANILHA ORÇAMENTARIA

PROPONENTE / EXECUTOR : PREFEITURA DO MUNICÍPIO DE ITAÓCA

OBRA : CONSTRUÇÃO DE MORADIA PARA FAMÍLIA DE BAIXA RENDA NO MUNICÍPIO DE ITAÓCA/SP

PROPRIETÁRIO : MORADORES DA ÁREA RURAL

LOCAL : ÁREA RURAL DE ITAÓCA/SP (BAIRRO PAVÃO, BAIRRO FAZENDA E VILA RIBAS)

TABELA DE REFERÊNCIA : CDHU 189 CD

PLANILHA ORÇAMENTÁRIA (3 UNIDADES)

Ítem	Código Referencial	Descrição do Serviço	Unid	Quant.	P.Un.do Serv. Sem BDI	P.Total do Serv.
1		Fundação				
1.1	02.09.040	Limpeza mecanizada do terreno, inclusive troncos até 15 cm de diâmetro, com caminhão à disposição, dentro e fora da obra, com transporte no raio de até 1,0 km	m ²	37,23	4,27	158,97
1.2	06.01.020	Escavação manual em solo de 1ª e 2ª categoria em campo aberto	m ³	1,20	42,18	50,62
1.3	12.01.021	Broca em concreto armado diâmetro de 20 cm - completa	m	14,00	57,37	803,18
1.4	11.18.040	Lastro de pedra britada (5 cm)	m ³	0,30	169,39	50,82
1.5	10.01.040	Armadura em barra de aço CA-50 (A ou B) fyk= 500 Mpa	kg	110,00	10,94	1.203,40
1.6	11.03.090	Concreto preparado no local, fck = 20,0 Mpa	m ³	1,20	477,29	572,75
1.7	32.16.010	Impermeabilização em pintura de asfalto oxidado com solventes orgânicos, sobre massa	m ²	26,00	18,18	472,68
		SUB-TOTAL				3.312,41
2		Superestrutura				
2.1	10.01.040	Armadura em barra de aço CA-50 (A ou B) fyk= 500 Mpa	kg	100,00	10,94	1.094,00



PREFEITURA MUNICIPAL DE ITAOCA

ESTADO DE SÃO PAULO

CNPJ 67.360.362/0001-64

2.2	11.03.090	Concreto preparado no local, fck = 20,0 Mpa	m ³	2,27	477,29	1.083,45
2.3	11.16.060	Lançamento e adensamento de concreto ou massa em estrutura	m ³	2,27	98,29	223,12
2.4	09.01.030	Forma em madeira comum para estrutura	m ²	6,30	238,00	1.499,40
		SUB-TOTAL				3.899,97
3		Fechamento				
3.1	14.04.210	Alvenaria de bloco cerâmico de vedação, Aparente, de 14 cm	m ²	103,13	77,16	7.957,51
		SUB-TOTAL				7.957,51
4		Esquadrias				
4.1	23.09.040	Porta lisa com batente madeira - 80 x 210 cm	Unid	3,00	611,29	1.833,87
4.2	25.01.030	Caixilho em alumínio basculante com vidro, linha comercial	m ²	0,20	433,98	86,80
4.3	25.01.070	Caixilho em alumínio de correr com vidro, linha comercial	m ²	2,00	342,14	684,28
4.3	25.01.070	Caixilho em alumínio de correr com vidro, linha comercial	m ²	2,00	342,14	684,28
4.5	25.02.050	Porta veneziana de abrir em alumínio, linha comercial	m ²	3,36	479,22	1.610,18
		SUB-TOTAL				4.899,40
5		Coberturas				
5.1	15.01.110	Estrutura de madeira tesourada para telha perfil ondulado - vãos até 7,00 m	m ²	41,00	113,66	4.660,06
5.2	16.02.030	Telha de barro tipo romana	m ²	41,00	64,74	2.654,34
5.3	16.02.230	Cumeeira de barro emboçado tipos: plan, romana, italiana, francesa e paulistinha	m	8,35	28,12	234,80
5.4	16.02.120	Emboçamento de beiral em telhas de barro	m	8,35	12,94	108,05
		SUB-TOTAL				7.657,25
6		Revestimentos Internos				
6.2	17.02.020	Chapisco	m ²	12,50	6,21	77,63
6.2	17.02.220	Reboco	m ²	12,50	11,41	142,63
6.2	17.02.260	Barra lisa com acabamento em nata de cimento	m ²	12,50	33,58	419,75
		SUB-TOTAL				640,00
7		Pisos				
7.1	11.18.040	Lastro de pedra britada	m ³	2,59	169,39	438,72
7.2	11.03.090	Concreto preparado no local, fck = 20,0 MPa	m ³	2,59	477,29	1.236,18



PREFEITURA MUNICIPAL DE ITAOCA

ESTADO DE SÃO PAULO

CNPJ 67.360.362/0001-64

7.3	11.16.040	Lançamento e adensamento de concreto ou massa em fundação	m ³	2,59	142,28	368,51
7.4	17.03.040	Cimentado desempenado e alisado (queimado)	m ²	38,00	33,98	1.291,24
		SUB-TOTAL				3.334,65
8		Instalações Elétricas				
8.1	37.03.200	Quadro de distribuição universal de embutir, para disjuntores 16 DIN / 12 Bolt-on - 150 A - sem componentes	Unid .	1,00	643,29	643,29
8.2	37.13.600	Disjuntor termomagnético, unipolar 127/220 V, corrente de 10 A até 30 A	Unid .	4,00	28,63	114,52
8.3	37.17.060	Dispositivo diferencial residual de 25 A x 30 mA - 2 polos	Unid .	1,00	231,90	231,90
8.4	38.19.030	Eletroduto de PVC corrugado flexível leve, diâmetro externo de 25 mm	m	50,00	15,18	759,00
8.6	39.02.016	Cabo de cobre de 2,5 mm ² , isolamento 750 V - isolação em PVC 70°C	m	100,00	3,98	398,00
8.7	39.02.040	Cabo de cobre de 10 mm ² , isolamento 750 V - isolação em PVC 70°C	m	50,00	12,57	628,50
8.8	39.02.030	Cabo de cobre de 6 mm ² , isolamento 750 V - isolação em PVC 70°C	m	50,00	8,62	431,00
8.9	40.04.450	Tomada 2P+T de 10 A - 250 V, completa	cj	7,00	23,45	164,15
8.10	40.05.020	Interruptor com 1 tecla simples e placa	cj	5,00	23,03	115,15
8.11	41.20.080	Plafon plástico e/ou PVC para acabamento de ponto de luz, com soquete E-27 para lâmpada fluorescente compacta	Unid .	5,00	10,01	50,05
		SUB-TOTAL				3.535,56
9		Instalações Hidráulica e Sanitárias				
9.1	45.01.020	Entrada completa de água com abrigo e registro de gaveta, DN= 3/4'	Unid .	1,00	1.325,29	1.325,29
9.2	46.01.020	Tubo de PVC rígido soldável marrom, DN= 25 mm, (3/4'), inclusive conexões	m	12,00	27,85	334,20
9.3	46.02.070	Tubo de PVC rígido branco PxB com virola e anel de borracha, linha esgoto série normal, DN= 100 mm, inclusive conexões	m	12,00	70,81	849,72
9.4	47.14.020	Registro de pressão em PVC rígido, soldável, DN= 25mm (3/4')	Unid .	1,00	30,64	30,64
9.5	48.02.401	Reservatório em polietileno com tampa de rosca - capacidade de 500 litros	Unid .	1,00	654,35	654,35
9.6	49.01.016	Caixa sifonada de PVC rígido de 100 x 100 x 50 mm, com grelha	Unid .	1,00	81,51	81,51
9.7	49.03.020	Caixa de gordura em alvenaria, 60 x 60 x 60 cm	Unid .	1,00	287,76	287,76



PREFEITURA MUNICIPAL DE ITAOCA

ESTADO DE SÃO PAULO

CNPJ 67.360.362/0001-64

9.8	49.08.250	Caixa de inspeção em PVC, diâmetro nominal = 100 mm	Unid .	1,00	385,16	385,16
		SUB-TOTAL				3.948,63
10		Aparelhos e Louças				
10.1	44.01.100	Lavatório de louça sem coluna	Unid .	1,00	136,74	136,74
10.2	44.01.370	Tanque em granito sintético, linha comercial - sem pertences	Unid .	1,00	246,14	246,14
10.3	44.01.610	Pia com cuba simples em mármore sintético, linha comercial - sem pertences	Unid .	1,00	234,58	234,58
10.4	44.01.800	Bacia sifonada com caixa de descarga acoplada sem tampa - 6 litros	cj	1,00	721,98	721,98
10.5	44.03.380	Torneira curta com rosca para uso geral, em latão fundido sem acabamento, DN= 3/4'	Unid .	1,00	46,32	46,32
10.6	44.03.700	Torneira de parede em ABS, DN 1/2' ou 3/4', 15cm44.03.700	Unid .	1,00	19,18	19,18
		SUB-TOTAL				1.404,94
		TOTAL GERAL DA CONSTRUÇÃO				40.590,31
		TOTAL GERAL DA CONSTRUÇÃO COM BDI 16%				47.084,76
					3 UNIDADES	141.254,29

NOMES DAS 3 (TRÊS) FAMILIAS A SEREM COMTEMPLADAS

- VILA MATEUS – ROSANA DE OLIVEIRA GONÇALVES
- BAIRRO FAZENDA – ALBINO MIGUEL DIAS DE OLIVEIRA
- BAIRRO PAVÃO – ROSA DOS SANTOS



PREFEITURA MUNICIPAL DE ITAOCA

ESTADO DE SÃO PAULO

CNPJ 67.360.362/0001-64

ANEXO VII - CRONOGRAMA FÍSICO

Item	Descrição	Valor (R\$)	1 mês	2 mês	3 mês	4 mês	5 mês	6 mês
1	CONSTRUÇÃO DE 3 MORÁDIAS PARA FAMILIAS DE BAIXA RENDA NO MUNICÍPIO DE ITAOCA/SP	R\$ 141.254,29						
TOTAL								



PREFEITURA MUNICIPAL DE ITAOCA

ESTADO DE SÃO PAULO
CNPJ 67.360.362/0001-64

ANEXO VIII

MEMORIAL DESCRITIVO

Projeto Arquitetônico e Complementares - Modelo A

PROGRAMA MINHA CASA, MINHA VIDA – OFERTA PÚBLICA

1. GENERALIDADES

- 1.1. OBJETIVOS E DADOS:** Este memorial tem por objetivo informar e detalhar as especificações técnicas que constam no projeto arquitetônico e nos demais projetos de instalações hidrossanitárias, elétricas e estrutural da unidade habitacional descrevendo materiais e forma de aplicação dos mesmos.
- 1.2. NORMAS:** Todos os materiais e as formas de aplicação deverão obedecer às normas da ABNT.
- 1.3. DESCRIÇÃO DO EMPREENDIMENTO:** Projeto Arquitetônico Modelo da unidade habitacional térrea com área de 43,36m² a ser executado em empreendimentos do Programa Minha Casa, Minha Vida - Oferta Pública.

2. SERVIÇOS INICIAIS

- 2.1. INSTALAÇÕES PROVISÓRIAS:** Deverão ser instalados em local adequado as entradas de força e luz, água e esgoto, escritório, banheiro, vestiário, refeitório e depósito de materiais quando for o caso.
- 2.2. LOCAÇÃO DA OBRA:** A obra será locada de acordo com o especificado no projeto. Todos os esquadros deverão ser conferidos à trena, e as medidas serão sempre em nível. Para corrigir as diferenças de medidas reais dos tijolos com as consideradas da planta, as paredes externas serão locadas pelas medidas externas e as internas pelos seus eixos. A locação deverá observar os recuos de frente e lateral indicados na prancha de situação do projeto.
- 2.3. LIMPEZA DA OBRA:** Cabe ao construtor manter a obra limpa de entulho fazendo a remoção dos mesmos havendo possibilidade de reaproveitá-los no próprio canteiro de obras.



PREFEITURA MUNICIPAL DE ITAOCA

ESTADO DE SÃO PAULO
CNPJ 67.360.362/0001-64

- 2.4. TRABALHOS EM TERRA:** Deverá ser feita à limpeza do terreno, retirada de tocos, raízes e capina. Os trabalhos de aterro e reaterro deverão ser executados com material de boa qualidade em camadas sucessivas de 20 cm, devidamente molhadas e apiloadas. Deverá ser considerado o desnível dos lotes, para o serviço de fundação e movimento de terras.
- 2.5. PLACA DE OBRA:** A placa deverá ser confeccionada e fixada pelo Agente Proponente de acordo com padronização definida pelo Governo Federal, localizada preferencialmente em via de acesso ao empreendimento ou no caso de unidades isoladas voltadas para a via que favoreça a melhor visualização durante todo o período de execução das obras.

3. FUNDAÇÕES

- 3.1.** Após as escavações das valas, será executada uma camada niveladora em lastro de brita com espessura de 5 cm compactada.
- 3.2.** As fundações serão do tipo direta em alvenaria de pedras grés (arenito) nas dimensões 25 X 12,5 X 50 cm, argamassadas com cimento e areia, traço 1:4, em tantas fiadas necessárias, nunca inferior a três, para alcançar a camada firme do solo.
- 3.3.** O respaldo desta fundação será constituído por viga contínua de 0,15 x 0,20 cm em concreto $F_{ck} = 20\text{Mpa}$, armada com 4 ferros sendo o superior 6,3 mm e o inferior 8 mm com estribos de ferro de 5,0 mm espaçados a cada 15 cm, respeitando um recobrimento da ferragem de 3,0 cm.
O concreto terá cimento, areia e brita 1 ou 2, no traço 1: 2: 3 e o fator água-cimento será de 0,5, isto é: para cada 50 kg de cimento será adicionado 25 litros de água.
Durante a execução das fôrmas deverão ser analisados os projetos complementares, com a finalidade de deixar nos elementos estruturais passagens para canalizações, eletrodutos, etc. Estas passagens poderão ser executadas deixando-se tubos de PVC nas fôrmas durante a concretagem. Pouco antes do lançamento do concreto as fôrmas deverão ser bem molhadas. Deverá ser utilizado vibrador elétrico em toda a concretagem para enchimento das fôrmas.
- 3.4.** Impermeabilização com três demãos de hidroasfalto nas laterais internas das vigas e na face de assentamento dos tijolos. (vide Prancha A-11)

Observação: *Conforme a característica do terreno ou disponibilidade de materiais o Município poderá apresentar projeto de fundação alternativo.*

4. PAREDES

- 4.1.** As paredes serão de tijolos cerâmico tipo 6 furos (9 x 14 x 19 cm) e deverão seguir as dimensões indicadas na Planta Baixa aprovada considerando tijolo e o revestimento dos dois lados. Os tijolos serão assentados em massa única de cimento, cal e areia no traço



PREFEITURA MUNICIPAL DE ITAOCA

ESTADO DE SÃO PAULO

CNPJ 67.360.362/0001-64

1:2:8 podendo a cal hidratada ser substituída por alvenarite ou similar com fiadas niveladas, alinhadas e aprumadas com juntas horizontais contínuas e verticais descontínuas.

- 4.2.** Acima dos vãos das portas e janelas deverão ser executadas vergas com 2 ferros com diâmetro 6,3mm colocados acima do “taipá” e entre a primeira fiada de tijolo usando argamassa de cimento e areia no traço 1:3, as quais devem exceder a largura do vão pelo menos 0,30m de cada lado. Em caso de distância menor, onde não for possível o transpasse, deverá ser feita uma dobra em “L” de 5 cm. (vide Prancha A-14)
- 4.3.** Abaixo dos vãos das janelas deverão ser executadas contra-vergas com 2 ferros com diâmetro 6,3mm, colocados entre as duas fiadas de tijolos mais próximas do vão da abertura usando argamassa de cimento e areia no traço 1:3, as quais devem exceder a largura do vão no mínimo 0,30m de cada lado. (vide Prancha A-14)
- 4.4.** O respaldo das alvenarias de tijolos será fechado com uma viga de amarração em concreto armado nas dimensões 9 x 15 cm com treliça com armação de 3 ferros de diâmetro 6,3mm – treliça pré-fabricada – armada com ferro com diâmetro 4,2mm soldado, ou conforme sugerido nas pranchas A-13 e A-14.

As amarrações entre os segmentos, nos cantos, serão executadas com 3 ferros com diâmetro 6,3mm em “L” ultrapassando 50 cm para cada lado.

Nesta viga de amarração deverá ser posicionado arame de aço galvanizado nº 10 BWG em duplo “U” para armação dos caibros. (observar o espaçamento das tesouras no projeto de telhado – vide Prancha A-12)

Observação: A viga de respaldo alternativamente poderá ser executada com bloco tipo canaleta e armadura convencional.

5. REVESTIMENTOS

5.1. Externa e internamente as paredes serão rebocadas.

5.1.1. Chapisco: as paredes deverão ser chapiscadas com argamassa de cimento e areia grossa no traço 1:4.

5.1.2. Massa única: após o chapisco as paredes receberão como acabamento final o emboço desempenado no traço 1:2:6 (cimento/cal/areia).

5.2. O banheiro e as áreas molhadas da cozinha e da área de serviço terão revestimento de azulejo até a altura de 1,50m conforme indicado em projeto.

6. COBERTURA

6.1. A cobertura deverá ser executada com telha cerâmica conforme o projeto e atendendo as exigências da ABNT.



PREFEITURA MUNICIPAL DE ITAOCA

ESTADO DE SÃO PAULO
CNPJ 67.360.362/0001-64

6.2. A estrutura do telhado será de madeira mista (cedrinho ou eucalipto) formada por tesouras com espaçamento máximo de 70 cm (guias de dimensões 2,5cm x 10cm x 540cm), duplas na parte inferior, com ripas de 2,5 x 2,5 cm no espaçamento adequado as dimensões das telhas, geralmente a cada 33cm de eixo a eixo.

A cumeeira será em cerâmica do mesmo tipo. Os beirais terão largura de 40 cm. As guias deverão manter o espaçamento indicado no projeto e estar ancoradas nas esperas com arame de aço galvanizado nº 10 BWG. Nas paredes de divisa (quando for o caso de construção geminada) poderá haver a necessidade de ser colocado algeroz em chapa galvanizada. (vide Prancha A-12 e A-13)

Observação: *A referida estrutura do telhado poderá ser substituída por outra estrutura formada por vigas e caibros desde que o projeto específico seja apresentado pelo município.*

7. FORRO (item OPCIONAL)

7.1. Na área interna e na área de serviço será executado em PVC.

7.2. Na área externa, o beiral do telhado receberá forro de PVC.

8. ESQUADRIAS

8.1. Portas: Serão de madeira maciça ou metálica com dimensões de 0,80 x 2,10m.

8.2. Janelas: Serão metálicas. Nos dormitórios e sala serão com venezianas e vidro liso de 3 mm. Na cozinha e no banheiro serão basculantes horizontais com vidros tipo martelado ou fantasia 3 mm. Os vidros serão fixados com massa de vidraceiro. As dimensões das janelas estão indicadas em projeto.

9. PISOS

9.1. Apiloamento: o contrapiso só será executado após o perfeito nivelamento do terreno interno, ou seja, terra sem detritos vegetais, colocada em camadas de 0,20 cm aproximadamente, convenientemente molhadas, apiladas manual ou mecanicamente, de modo a evitar recalques futuros. Todas as canalizações deverão passar por baixo do piso quando for o caso.

9.2. A espessura do contrapiso não deverá ser inferior a 10 cm, sendo 5 cm de brita nº 1 devidamente compactada e 5cm de concreto vibrado no traço 1:3:6 (cimento/areia/brita), devidamente nivelado e desempenado.



PREFEITURA MUNICIPAL DE ITAOCA

ESTADO DE SÃO PAULO

CNPJ 67.360.362/0001-64

- 9.3. O piso cerâmico será aplicado em toda a unidade, exceto na Área de Serviço, e será assentado sobre o contrapiso reguado e desempenado. O rejunte do tipo flexível e industrializado será aplicado após 48 horas do assentamento.
- 9.4. O piso da Área de Serviço será em concreto reguado e desempenado.
- 9.5. Será colocado rodapé de cerâmica ou de madeira com altura mínima de 5 cm em todas as paredes internas não azulejadas.
- 9.6. Ao redor da unidade haverá uma calçada com largura de 0,50 m e espessura de 5 cm em concreto reguado e desempenado no traço 1:3:6 (cimento/areia/brita).

10. SOLEIRAS E PEITORIS

- 10.1 As soleiras das portas de entrada (frente e fundos) serão confeccionadas com o próprio piso cerâmico.
- 10.2 Os peitoris das janelas serão confeccionados em argamassa desempenada de cimento e areia média no traço 1:3 e sem pingadeira.

11. INSTALAÇÕES ELÉTRICAS

- 11.1. As instalações elétricas serão executadas por profissionais habilitados de acordo com as normas técnicas. Deverão ficar embutidas em eletrodutos de PVC tanto nas paredes quanto na parte aérea. Todas as extremidades livres dos tubos serão, antes da concretagem e durante a construção, convenientemente obturadas, a fim de evitar a penetração de detritos e umidade.
- 11.2. As caixas (2" x 4") sextavadas de saída, ligação, iluminação ou de passagem serão plásticas sendo os interruptores e tomadas com espelhos plásticos.
- 11.3. Deverão ser observados o quadro de carga e o projeto elétrico para verificação da proteção dos circuitos e enfição na bitola correta.
- 11.4. A entrada de luz será monofásica. O medidor deverá ser colocado em caixa padrão da concessionária local de acordo com o projeto. O ramal de ligação será em cabo multiplax 2 Ø10,00 mm². Deverá ser usado aterramento de 10mm², haste e conector de cobre. (vide Prancha E-01 e E-02)

Observação: A concessionária local deverá ser consultada e todas as suas normas e procedimentos deverão ser obedecidos.

12. INSTALAÇÕES HIDROSSANITÁRIAS

- 12.1. As instalações hidrossanitárias serão executadas por profissional habilitado de acordo com as normas técnicas. No banheiro serão colocados os aparelhos constantes no



PREFEITURA MUNICIPAL DE ITAOCA

ESTADO DE SÃO PAULO

CNPJ 67.360.362/0001-64

projeto como lavatório e vaso sanitário com caixa acoplada. O escoamento de todos os aparelhos (pia da cozinha, tanque e máquina de lavar roupa, lavatório, vaso sanitário e chuveiro) será ligado em tubos de PVC esgoto passando por caixas específicas e ralos conforme o projeto seguindo até caixas de inspeções de 60 x 60 cm e lançado na rede externa ou no conjunto de tratamento individual conforme o projeto específico a ser apresentado pelo município. Toda a rede de canalizações ficará embutida no contrapiso ou no solo. (vide Prancha H-05)

12.2. As instalações de distribuição de água serão executadas com tubos de PVC rígidos e soldáveis nas bitolas indicadas em projeto (estereograma) e ficarão totalmente embutidas nas alvenarias. A unidade terá caixa d'água de 500 litros ou maior, quando exigida pela concessionária local.

12.3. Durante a construção e até a montagem dos aparelhos, as extremidades livres das canalizações serão vedadas com bujões rosqueados ou plugues, convenientemente apertados, não sendo admitido o uso de buchas de madeira ou papel para tal fim.

12.4. (Descrever, quando for o caso, como será o sistema de tratamento individual de esgoto licenciado pela concessionária local e/ou município conforme o projeto a ser apresentado na Prancha H-06).

Observação: *A concessionária local de água e esgoto deverá indicar a diretriz a ser seguida e fará aprovação da solução do tratamento de esgoto apresentada.*

13. APARELHOS E METAIS

13.1 Os aparelhos hidrossanitários serão assim compostos: bancada de pia de cozinha, tanque de lavar roupa, lavatório de banheiro, bacia com caixa acoplada e chuveiro.

14. INSTALAÇÕES DE FONE E ANTENA DE TV

14.1 Será executada em tubulação de PVC e em caixa de 2" x 4" para a espera de um ponto de telefone e outro para a antena de TV.

15. PINTURA

15.1. As paredes deverão estar bem secas e limpas e o reboco curado. Nas paredes externas será aplicado selador (1 demão) e tinta acrílica (2 demãos). Nas internas será aplicado selador (1 demão) e tinta PVA (2 demãos). No beiral e esquadrias será aplicada tinta esmalte sintética. As esquadrias metálicas receberão uma demão de anticorrosivo. A pintura deverá ser feita de modo a garantir um completo e uniforme recobrimento das superfícies.



PREFEITURA MUNICIPAL DE ITAOCA

ESTADO DE SÃO PAULO

CNPJ 67.360.362/0001-64

Observação: A pintura das paredes externas poderá ser substituída pela aplicação de revestimento texturizado acrílico.

16. LIMPEZA

16.1 A obra será entregue perfeitamente limpa com todas as instalações, equipamentos e esquadrias em perfeito funcionamento e será considerada concluída após a vistoria e emissão do Termo de Recebimento de Obra pela fiscalização.

17. DISPOSIÇÕES FINAIS

17.1. A obra será executada em conformidade com os projetos e especificações fornecidas, não sendo permitidas alterações (modificações, acréscimos, reduções) no projeto original ou nas quantidades constantes nas planilhas de preços.

17.2. Nos casos onde, no decorrer da obra, houver necessidades de alterações no projeto ou planilha, estas serão feitas com autorização escrita do Proponente e submetida a aprovação do Agente Financeiro.

Elias Araujo Costa
CREA nº 5071164528

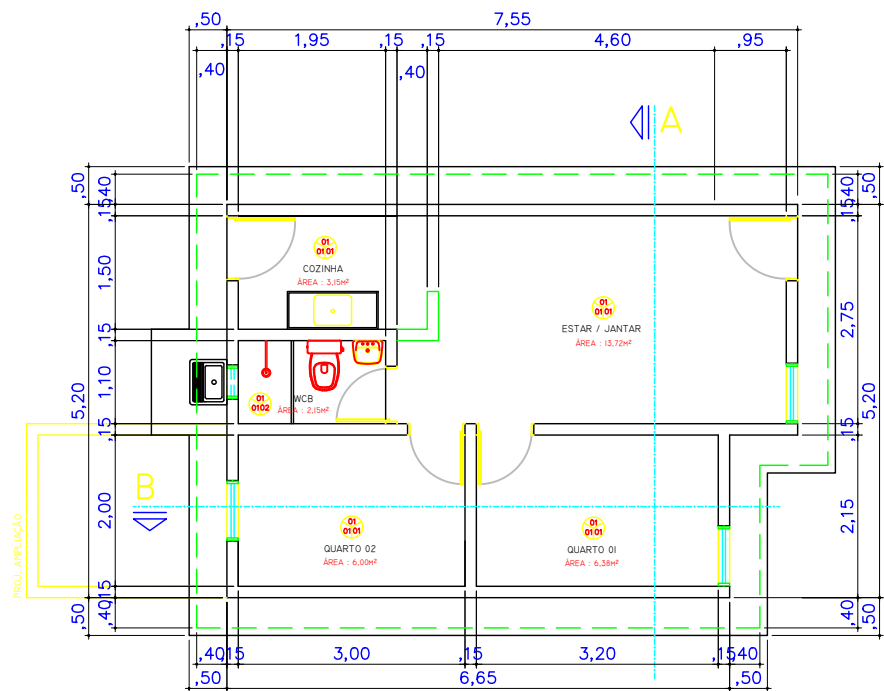

PLANTA BAIXA
ESCALA 1/100

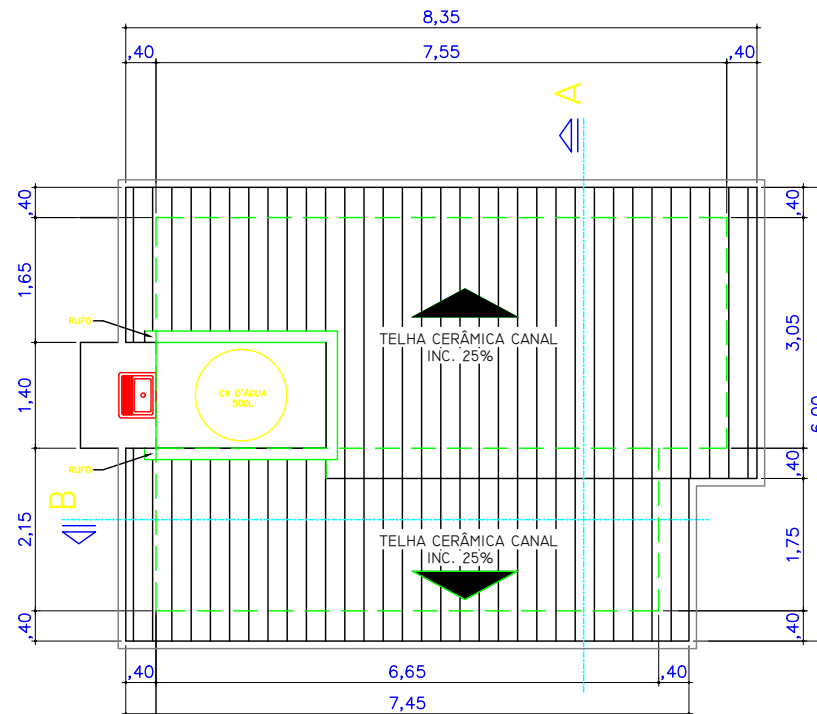

PLANTA DE COBERTA
ESCALA 1/100

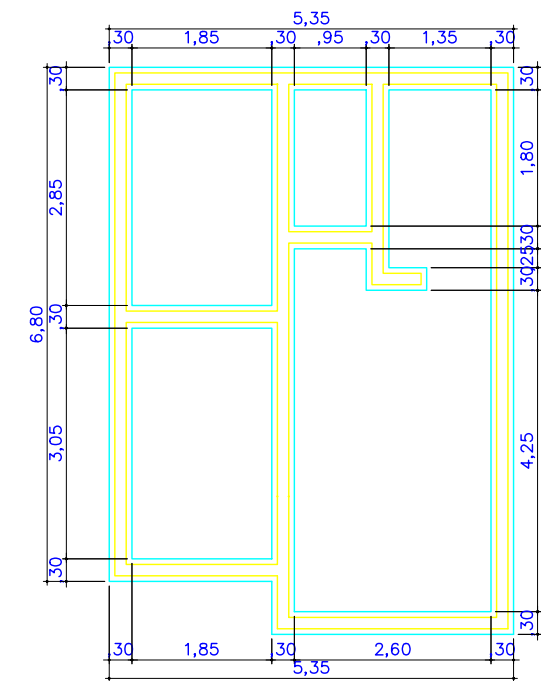

PLANTA BAIXA DA FUNDAÇÃO
ESCALA 1/100

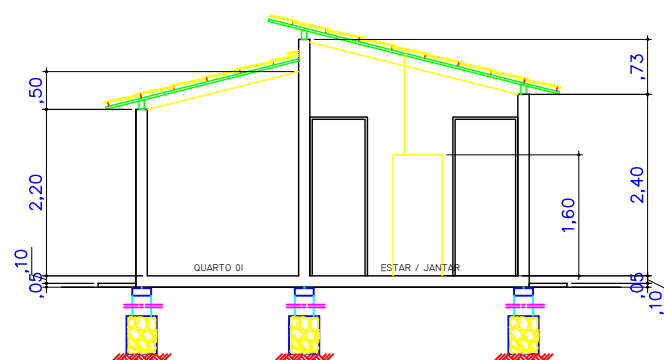

CORTE AA'
ESCALA 1/100

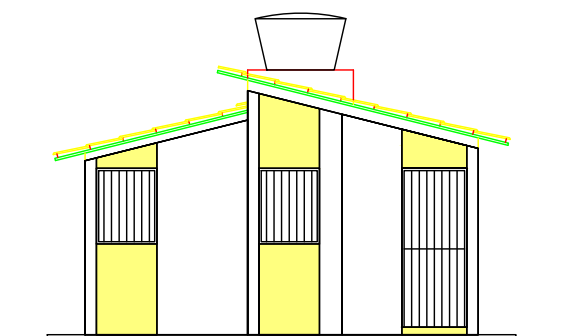

FACHADA FRONTAL 01
ESCALA 1/100

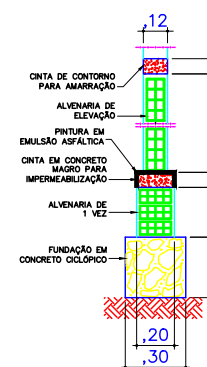

SAPATA CENTRAL
ESCALA S/ESCALA

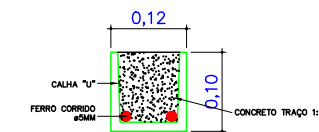

CINTA - CONTORNO
ESCALA S/ESCALA

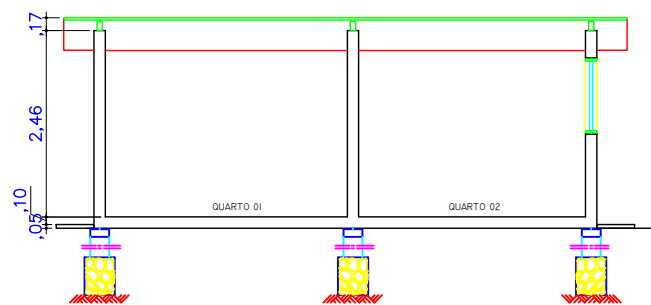

CORTE BB'
ESCALA 1/100

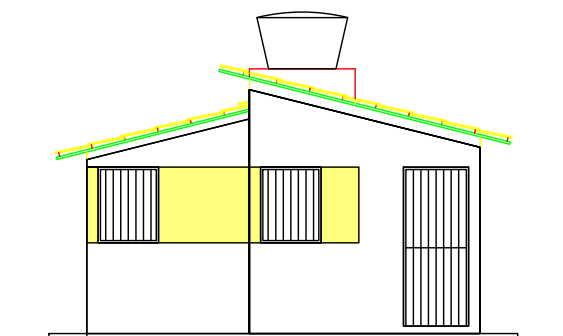

FACHADA FRONTAL 02
ESCALA 1/100

PREFEITURA MUNICIPAL DE ITAÓCA

Nome da Obra : CONSTRUÇÃO DE MORADIA POPULAR NA ÁREA RURAL NA CIDADE DE ITAÓCA/SP		Demanda:	
Tipo de Obra: INFRAESTRUTURA			
Local: Itaoca - SP			
Conteúdo: PROJETO DE EDIFICAÇÃO - CORTES, FACHADA E IMPLANTAÇÃO		Revisão: 00	Data: 02/05/2023
Área total da Edificação: 42,63 M²	Área total do Terreno: 250,00 M²	Escala: INDICADA	Folha: 01/01
Responsável do Município:			

Elias Araujo Costa
Engenheiro Civil - CREA-SP 5071164528

Gustavo de Lima Souza
Diretor Municipal de Engenharia